盛京時報

（大正十二年五月二十日）

中日大祭禮拜休刊

本報價目　每張銅幣六枚　每月現大洋八角　外埠連郵費目　每月現大洋九角五分　半年現大洋五圓二角　全年現大洋拾圓

告白刊資　一行五號字十五字　起碼刊資一日每行　現大洋壹圓　另議長期

陰歷三月二十七日

發行人　宮川貫作
編輯人　菊池貞二
印刷人　石原庄太郎
發行所　盛京時報社
大連支社　盛京時報支社
長春支社　盛京時報支社

選論

古音樂家

▲隋唐音樂泰斗之田邊氏

樂在中國古代。極視爲重要。如居六藝之第二位。即其明證也。惟在古昔雖異常發達。至後世漸就衰微。迄今日殆歸滅亡。並無足以誇耀世界之音樂。幸日本尙保存中國古代之音樂。且有專心研究之學者。如理學士田邊尙雄氏是也。田邊氏爲世界有名之音樂學者。本學術的而研究東西音樂。歷時業多年。而其專門的研究。因在中國古代音樂。尤致力於隋唐音樂。其集中國樂書。業逾千卷以上。除學理的研究以外。復自習中國古代器樂聲樂之演奏。且造詣頗深。此次因欲更事研究。特來漫遊中國。現已安抵北京矣。

田邊氏夙爲歐美音樂家所推稱。實以東洋音樂而震耀世界。昔年因發國某著名樂師之請。曾將中國古代名曲五十餘。改編西洋樂譜寄往該名師。不幸中途被人盜竊云。又某華人在美國波斯頓市聞中國隋唐時代之音樂。以爲中國既經堙滅。美國尙能保存。極爲驚訝不置。豈知此乃該地某樂師到日本研究東洋音樂時。學自田邊氏所傳授歟。田邊氏苦心研究之結果。業將隋唐音樂之名曲數十。吹奏而收入蓄音機。此次已將此蓄音機携行。曾在上海講演之餘。藉蓄音機而吹奏。大博聽者之讚嘆云。聞其至京後。亦希望就斯學實際家之研究。欲在北大及其他各處爲中國識者講演云。吾人希望藉田邊氏之實行。俾國人得聞古代音樂之雅奏焉。

吾人屢論中國古代文化發達之狀況。實大値驚嘆。凡文學美術工業政治經濟法律宗敎兵術天文數學及醫學等等。形而上形而下之學術與實際。莫不顯示異常之發達。較諸現時之泰西文化。固並不見劣。有時且浚駕而上之。又別方面亦有顯示特異之發達者。縱或不幸未至發達而遭挫折。而其萌芽可認爲極良好者甚多。如音樂亦屬特異之發達者。據田邊氏所言。隋唐音樂決不劣於泰西音樂。歐美學者亦不勝驚嘆云。如歸堙滅。殊屬可惜。幸日本尙能保存。且有如田邊氏篤學之士。力謀復活。是豈非爲中國文化一大幸福耶。

凡東洋文明對立於西洋文明。足爲世界文化二大根源。現今因僅研究西洋學術極盛一時。洞悉東洋文明價値者甚少。惟近時在西人自身多知東洋文明價値。在東洋人中亦有以學術的而闡明之者。是不僅爲東洋文明可喜。實爲世界文化發達極可慶之現象也。但在日本夙係輸入印度及中國文明。因彼國政治上社會上變動少。與國民之特殊性情。遂得以保存。且有加以特殊發達者。此一般東洋人所以大有負於彼國民族。凡注意文化發達者不可不顧念之。故謀中國文化之復活與隆盛。欲貢獻於世界文化者。必須考量日本文化。並必須藉兩民族之提携而期其發達。國人宜有覺悟。念及中日兩國國民之根本的密切關係。若眼大局。以世界之大平和大文明爲目標。勿拘小節而費努力。是則吾人屢所論述而切望者也。今偶逢田邊學士之來遊。尤痛現此種感想。遂特草此文。用告當世焉。

英皇駕臨國會之光景

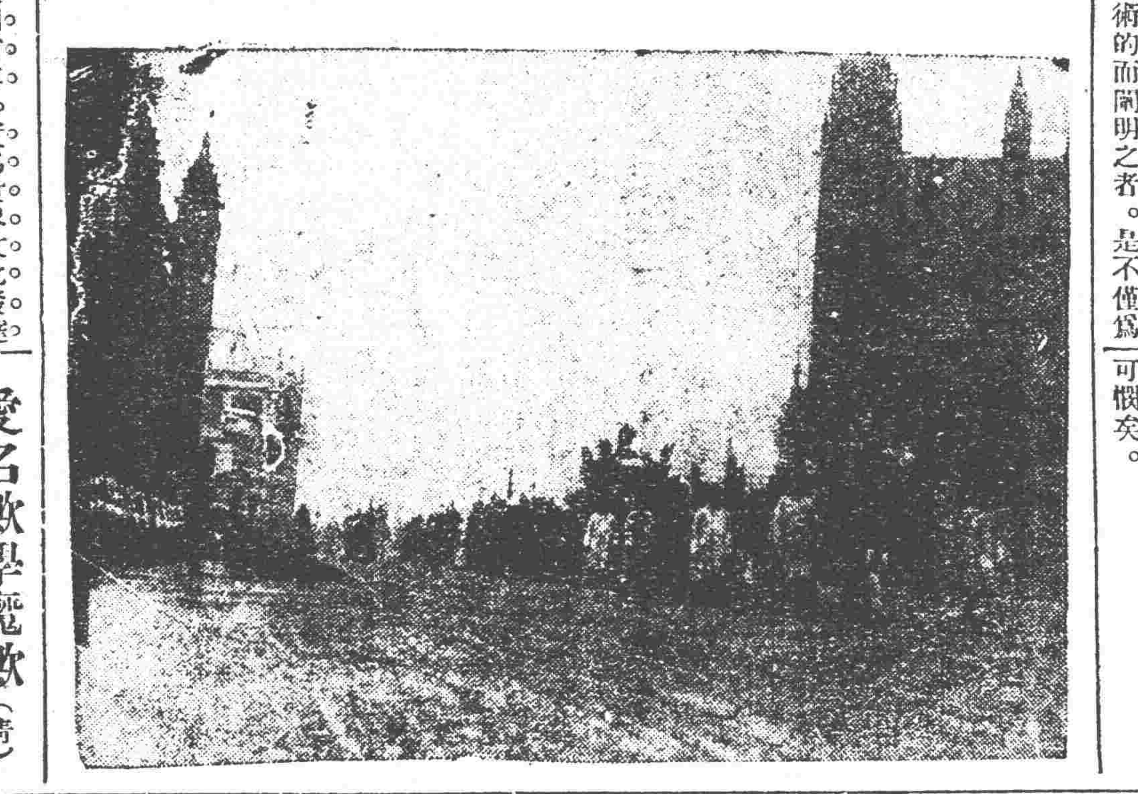

毋自欺以欺天（青）

呂氏春秋曰。范氏之亡也。百姓有得鐘者。欲負而走。大不可負。以推毀之。鐘鏗然有音。恐人聞之而奪己也。遽掩其耳。

民國肇造。擾攘不寧。國本飄搖。小民塗炭。桀黠之徒。乘機蹶起。行詐以肆其野心。虐民以飽其囊橐。貪婪無厭。狼狽爲奸。詎知自心可欺。下民可虐。而上天之監觀。究不可逃。無如目前軍閥諸公。一味不悟。竟爾自欺。且欲欺天。是眞掩耳盜鐘者之所爲也。譬之童子掩目捕雀。雀雖微物。尙不可欺。況國家大事乎。嗚呼軍閥。可憐亦可憫矣。

愛名歟學魔歟（青）

日本女魔術家『テンカツ』。其藝術已馳名環球。日前在奉天劇場奏技。頗博台下人喝彩。頃據消息。夫己氏欲一飽眼福。現正向『テンカツ』交涉。再度來奉演技。記者竊爲『テンカツ』榮幸。乃說者謂『テンカツ』書漢文。則爲天勝兩字。夫己氏之此項交涉。除耳目慾望以外。殆含有何等迷信的仰心。蓋天勝之天。即是奉天之天。而天勝之勝。又爲勝利之勝。其緣在此。記者曰其然。豈其然乎。蓋禱天而勝者。必當奉天而行。至若逆天而行。是爲妄想。天戮天誅。至可懼也。聰明如夫己氏。奚至似此愚昧乎。就令誠如子言。具有何等別項目的。意者乃欲學天勝愚人瞞人之鬼神魔術耳。不然。天勝是天勝。天勝云乎哉。一笑。

五萬萬借欵之將成說

五萬萬大借欵之說。近似已趨沉靜。以常理揣測。亦必無成之理。乃數日來從外交團各方面調查之結果。實際上進行極爲猛烈。於冷寂表面之下。且將有漸趨成功之勢。國家主權。財政命脈亦將不知不覺。斷送淨盡。哀我小民。尙在蒙蒙之中也。

五萬萬大借欵所以能漸瀕成功者。由於張劉不惜拼命犧牲中國利權之結果。張劉設爲危言恫詞。以大帽子詐嚇外人。謂中國政府現時如不能得欵。即無法維持現狀。國內紛亂一起。外人生命財產。立失保障。各國勢必派兵來華保護僑民。斯時中國既瀕於瓜分之局。世界亦捲入競爭之渦。日美利益。首先衝突。英法地位。左右莫可。巴爾幹第二問題發生。而世界重入混戰之域矣。各國倘能於現時允成大借欵。則條件利益與取與求。在所勿計。張劉業已允許外人。認爲可以犧牲之利權有關稅全部。鹽稅全部。交通收入全部之担保權。及因担保權而發生之管理權。從茲鐵路關鹽三大收入。及行政管理一舉而齊納外人之手。財政共管之局。遂萬劫不復。據張劉計算關稅從今年增加二五附稅以後。再逾五年。至小可以復加二五。共成値百抽十之率。以各國通例比較。並不爲重。而中國又可年添每年三四千萬之收入。以之作大借欵担保。不須十六七年。即可償還淨盡矣。嗚呼。此代表張劉向外國銀行團奔走接洽之某君所宣傳之理由若是也。

外國銀行界及政府對於共管中國財政。久有存心。特伺機未發。最近對於大借欵。亦均並無決絕峻拒之表示。惟若般毀於大借欵之條件。今見中國政府之慷慨。而大度勇於犧牲。復怵於中國政府之危言恫嚇。以不能維持秩序爲要挾。大爲所動。某某兩國尤有允諾之傾向。日前土匪夥劫津浦車之不幸事件。舉國內外。無不痛心疾首。在政府當局。或且視爲不能維持現狀。圖詐借欵之好機會也。嗚呼。

楊森對各報記者之談話（續）

森與吳使電商既久。始定援川之計。去臘川中將領果已決裂。自鄧陳唐各師西上。森部及援川軍陸續開拔。旬月之間。夔萬大定。而成都以北。戰爭未息。計秦隴援軍約有四混成旅。鄂中援軍亦有二師二混成旅之衆。賴各友軍之力。成渝既下。川局漸定。一軍殘部已不能支。將來收束。自然容易。至於援川鄂軍。軍風兩紀。沿途均好。亦爲歷來援川者所不及。川人因昔年滇黔各軍之侵略四川。每聞客軍將至。莫不痛心疾首。此次北軍。絕無侵略野心。此爲余（指楊森）個人所能擔負全責。即如近日川東大定。請其開列軍官佐之有勞績者。以便分配安置。而援軍非常客氣。絲毫不願干預。並云此次入川。均係贊成統一主義而來。一俟川事結束。即須追回防地。分經吳巡帥迭次聲明。惟川人尙有不明其中情形者。尙望各報大家宣傳。共明此意。前次我軍失敗。有多數人均謂宣傳不力。美國對於歐洲戰役。於準備加入期中。盡力宣傳。將近一年。闔國內大多數人之同情。宣布加入。即獲勝利。此次我軍統一主義。收效迅速。但宣傳人才。頗不易得。祇得請各報對於統一辦法。大加宣傳。或賜以批評。或指示方略。均所願聞。至於統一之進行。現在除犧牲一部外。別無辦法。吾儕總以武力促進全川統一。然後裁兵。兵之總額。五師已足。每年軍費約五百萬。政費三四百萬。合計一千萬之開支。綽有餘裕。四川收入。如加以整頓。可望在四千萬左右。除歲支千萬外。其餘作各項政治建設之費。不過四五年間。即可擬山西省（模範省）而上之。余（楊森自稱）個人對於涪渝方面之建設事宜。自去川後。即行停止。心實不安。此次回川。於萬縣方面。對於留學生之補助費。已指撥數千元。於梁山墊江長壽間之馬路。已指定某欵作建設費。對於瀘縣方面。已派人前去整理。重慶方面。如江北之新商埠。長江輪船之招商辦理。嘉陵江口之鐵橋。後伺城門之撤廢。其他自來水電燈電話之設立。以及關於市政範圍各事宜。均已陸續着手再辦。務期成立而後。心安意快。總之吾儕作事。期於人民有利。如此次統一主義。大家以我爲是。就努力前進。不計成敗。大家如以我爲不然。要來攻擊。吾儕亦不改變宗旨。萬一失敗。便離去四川。亦不怨恨。惟須行其心之所安而已。聞各報記者均允贊助宣傳云。

謀設廣南省者

陸榮廷失敗後。南甯地盤。遂爲林俊廷所據有。但林非桂人。當此自治潮流澎湃之時。桂人中之擁有兵權者。取而自代。實等於摧枯拉朽。當去歲粵省軍興。藉與民黨聯絡。林俊廷曾派其弟赴港。謂彼將出一部份兵力。隨同滇軍東下爲助。以爲討好之計。殊不知醉翁之意。別有所注。俄而甘朗廷之僕僕京洛。王道平之獻媚徐勸。均爲林別開生面之計劃。事爲民黨所聞。乃擒諸門外。迨聯軍復粵。陸繼而回桂。就任邊防重職。林俊廷恐懼異常。爲保存祿位計。乃向陸密獻慇懃。陸亦利用之以聯沈。以是陸林間之惡感。遂無形中而得諒解。此爲陸林離而復合之經過情形也。陸對於欽廉盤地。謀之甚久。以其地瀕洋海。交通便利。若廣西併而有之。則較梧州出口之動輒爲人牽制。實有天淵之別。前經譚浩明莫榮新。提出於岑軍府。實行割劃。嗣因粵人力爭事乃中止。林利用此點。以爲討好陸氏之計。乃申前議。但欽廉劃入廣西版圖。無論如何。終必爲粵人所反對。與其徒增兩粵人民惡感。不如別謀自立之策爲愈。故擬將廣東之欽廉高雷瓊崖等屬。另置一省。名曰廣南省。桂之南甯亦屬之。以示非爲陸代謀之意。其實林在桂之勞力。僅及於南甯。將南甯劃入廣南省範圍。自無問題。此種計劃。林派陸某赴京。爲一度之磋商。申葆藩之積極進取高雷。於此實有若大之關係。高雷果遂目的。則瓊崖當無問題。廣南省軍務督辦林則兼任云。

警世小說　一萬元（七）

陳盛欲笑。乃不敢笑。轉贊曰。何處闊少來此耶。二牛曰君勿取笑。此能出門耶。陳盛慍曰。此不能出門。粗布乃能出門耶。二牛無語。走向日中照之。豔光亮非常。心中爲之大快。復入曰。共購幾件。陳盛曰。庫緞綿袍一件。洋縐夾袍一件。綺霞緞馬掛一件。湖縐夾褲掛一身。衛生衣一套。都七件。銀一百九十八元。其餘二元余賞之夥計矣。二牛曰佳。勞吾丈矣。由此日起。二牛居是間矣。二牛自居是間。每日必至廣生號數次。查視賬目。陳盛病之。然無法也。一日。陳盛謂之曰。君晚間獨居悶否。二牛曰。然殊悶損也。陳盛曰。此間歌妓頗多。苟欲之者。每夕五元足矣。二牛搖首曰。此非佳事。食之者。敗名喪身。余知之審。陳盛曰。否。無非逢場作戲耳。何害焉。今晚余當陪數人至君處。任君自擇也。二牛曰。否。陳盛曰。無妨。至時。君果不欲。余當領歸。是晚。陳盛乃自青樓選數人。至二牛處。類皆閉月羞花。容華絕代。二牛一見。神魂爲之顚倒。目不能視。口不能語。陳盛笑曰。個郎君神志昏迷矣。會當拜倒石榴裙下也。可速選來。勿令人立得足痛也。二牛倒目微睨。低聲曰。綠衣者佳。陳盛大笑曰。素紅中選矣。爾等可速取得車資歸乎。於是衆人皆行而素紅留。陳盛乃謂素紅曰。善侍公子。不愁沒飯吃也。一笑而去。自是日起。二牛乃不復去廣生號。並大門亦不出一步。唯日夜與素紅廝混。蓋二牛本無高尙智識。與定力。特天性純潔耳。乍經風月。又安能不爲情顚倒者乎。然而憂患之來。則實基於此也。某夕。二牛方擁被而眠。朦朧中聞前街人聲鼎沸。梆鑼齊鳴。大驚。急拭目被衣而起。掩幔外視。則紅光燭天。明如白晝。蓋火災。心中益惶恐無狀。急拔關出。聞道中人云。廣生號被災。二牛聞之。如聞霹靂。汗出如漿。兩股則如觸電。振動不已。欲前反退。乃急馳往視。至則見萬人環立如堵。火光熊熊自人頂上出。地下流水成渠。來往喧呼搬運器具者。不可勝數。二牛前進數次。均被警士阻回。心中急燥欲哭。無已。只得暫耐。約半時許。火勢稍殺。又一刻許。滅矣。是時人漸散去。二牛乃擇路而進。至則見號中王先生正立火場中指揮夥計。尋視燬物。二牛乃扯住。問之曰。吾股票及契紙存否。陳掌櫃安在。（未完）

廣告

●青島　上海行（滿鐵航路船）
▲榊丸　五月十四日
▲西京丸　五月十八日正午

●天津行
▲長平丸　五月十一日正午
▲濟通丸　五月十六日前八時
▲天潮丸　五月十四日前八時

●安東行
▲天潮丸　五月廿日後六時
▲濟通丸　五月十四日後五時

●龍口行（往復共旅）（順寄港）
▲龍平丸　五月十四日正午六時

大連汽船株式會社　電話（代表番號）五一九〇番

帳房　專局荷客取扱店（電話一一七五番）
臨部通吾勸橋　回丸二商會　電話二一六四　一八八八番

奉天小西關　各樣煤炭一概俱全　南滿公司　電話日五二六番　中國五一六番

聞
先母包太君痛於癸亥年三月初九日巳時壽終農安稅局內寢享壽六十四歲不孝等親視含殮遵禮成服謹擇於夏歷四月初六日扶櫬回籍原籍四月初十日成主十一日開弔十二日安葬恕訃不週用特奉聞
孤哀子鄭士純 士梓 泣血稽顙
喪居農安縣稅捐局

粵華隆緊要廣告
逕啓者敝號開設四平街車站中央路買賣洋廣雜貨前經本街北大路大成隆號保有楊玉溥充當敝號店夥數月以來似尙可靠詎近來楊玉溥竟膽敢擅將粵華隆圖章在外私借奉洋數百元充作個人種種不法行爲現經偵察屆完通知原保人大成隆前來處理並呈報鐵道東第五區署押追惟向來敝號關於對外經手銀錢事項及與人担保一切如只蓋有粵華隆圖章而無譚燿玆親筆簽字蓋章者概不得發生効力詳列此啓幸維詳查
四平街中央路粵華隆經理譚燿玆謹啓

鳴謝方參謀長遵周維持華商之德政
本埠綏寧鎭守使署參謀長方遵周君自隨張敬坤到綏以來即辦理護路外交事宜商民等多蒙維持保護於上月三十號敝號等因双城子生意可作湊資五千元委託傳瑾堂前往双城子營商携欵行至四站被赤黨扣留收去錢欵聲稱將欵收沒槍決敝號等得信公懇方參謀長設法維持經方君以電話達於赤軍長官即時將傳瑾堂並欵項要出放回安全無事商等感方君維持之大德無可遂報故登報端俾衆週聞以表謝忱云
商號德盛東　福春茂　戈茂亭　慶記號　呂駿業　張拱辰　傳瑾堂　謹頌

開始船期告白
招商局圖南快輪准于舊歷三月三十日（即禮拜二日早）由營口開往烟台上海以後常川往來每隔十日一次定期不悞
奉天代理客票處　大西門裡眞正稻香村啓　小西門裡眞稻香村仝
大西中電話七、四七號　小西中電話九、五二號

林甸縣紳農榮秉鈞等公頌王監督子和德政
林甸縣境遼濶以城荒里悶不安胡匪留援自客歲王公來林百政維新修城壕拔匪破要案均蒙極峯賞其卓異商民頌其德政若非才具優長曷克臻此又今正警察游擊隊催租下鄉行至城北經春陽窩棚時値昏夜兵匪莫分經宅鳴槍示警不意悞中隊兵姜永才身登時殞命嗣將經春陽帶縣質証當經王縣長慰問多端不意純係悞會一面訓諭開解使人民樂業安居一面備給衾木捐施資紳爲故兵家族贍養之資凡此皆不足爲頌惟是痌瘝在抱民瘼關心聽斷聰明事任果敢所有對警學商農保衛諸事務靡不孜孜籌備壁畫精詳則民等固是頌揚謳歌同深感戴即我總司令任斯人而出膺民社亦稱得人之慶民等得此賢侯故而登諸報端頌之　林甸紳民榮秉鈞等謹啓

洋灰大減價
代理山東國旗牌洋灰（セメント）南北滿及芝罘一手販賣總批發處帝國洋灰（セメント）販賣店其他各種洋灰（セメント）及建築材料俱全
大連市越後町四六番地上海銀行西鄰
永盛長木廠（長）電話六六三七番

外埠代理處
奉天小西邊門外　保安堡裕民洋灰瓦工廠
奉天城裡四平街　同增福大壑莊
奉天日本火車站　狩野公司　中（長）電話二二八番
鐵嶺城裏東街　美孚洋行　日中（長）電話一六九番　一七一番
開原驛　美孚洋行　日（長）電話三四三番
四平街驛　大古洋行　日（長）電話三三番
長春城裏北大街　美孚洋行　中日（長）電話三五七番　七番
哈爾濱道外南大街仁義巷內　太古新局　中　電話三六五番

千山探勝團團員募集
首夏清和景物宜人草綠花紅鳶飛魚躍正旅行之大好時機也千山爲東三省第一名勝春夏之交雜花滿樹林木茂密巖壑幽深加以梵宮處處古蹟斑斑東西人士結隊登臨者日必數十起吾連人士如有職業對於鍛鍊力体修養精神等可無暇顧及鬱敝身心爲害玆與敝會有鑒於此爰組織千山探勝團並蒙滿鐵格外優待往復車票減價過半實予本會以莫大之贊助願我大連中華同胞切勿辜負春光失此機會赶速加入報名爲幸
一、時間陽歷五月十九日（即星期六）晚十時齊集大連站十時半開車二十一日早七時在大連站下車散會（但看二百人以上即開臨時特別快車）
二、會費每人金票七元（車費飲食均在內）學生團體每人金票五元有兇票者三元
三、報名期限五月十六日截止
四、報名處伏見台中華青年會浪速町大中印書館

我房
逕啓者欲在大東關一帶租住房一所房屋整齊院內寬濶與正路接近數在牌五至廿間者方爲合宜有願出租者請函知大北關橫街北豐隆當胡同門十二百四十八號交王德鯤可也

趣旨書
滿洲米之產額年來逐漸增加有將成爲重要物產之希望奉天以地勢交通並其他之經濟關係將來應爲其集散之中心市場勢有必至任何人無所用其疑慮也惟於品質一層較他處產米雖無遜色而聲價迄未頭揚且往往有指其品質粗劣者是誠爲一大遺憾溯厥本源固多由於水田之現狀欠備未能脫粗笨農業之域亦由於集散市場上尙無補助稻米取引之機關是以米欠統一品位與整理自然流於複雜更以價値低微金融業者不能安心濟資以致資金之需給欠於圓滑米業者情急求售動輒易蹈粗製濫造之弊於不知不覺之間失隨聲價良可慨也常此以往恐奉天米之信用必且益傷結果將貽噬臍莫及悔故同業者等趁此大加研究以企圖改善之目的組織組合創設其他必要之培養機關樹立根基以便將來之漸臻完備此舉在同業者中自不待論即以奉天之地位而言實亦眉睫之急務也準上述之趣旨共第一步辦法同人等已提倡聯絡製成規約將於本月廿一日設立組合敢望華商同業諸君亦均概予贊成加入其中實所禱盼
奉天十間房株式會社滿洲米引取所
仝　協濟公司
華商各位台照
又組合成立之後擬就上述金融之聯絡大勢究研努力與同業者圖謀種種之利益並及

不老長壽之靈灸
十三年之癱子能立而走
盲者能開目啞者能發言
不熱無痕

世界知名之靈灸香取名灸者在下總香取遠自神代流傳至今之灸術也更根據泰西學者唱道之新學說詳加研究並仰敎天谷醫學士郡山醫學士及其他篤學之博士之助力玆已完成實地之學說其效能之奇應諸博士多討論研究之結果果然於生理學上著治難病罔不欣佩是以此靈灸術異常著名上流之紳士淑女咸謂治療痼疾與其求醫莫如求灸讚嘆之聲噴噴人口現於日本施治患者中之知名者剗下有澤柳博士嚴父文部大臣鎌田榮吉氏貴族院議員西村亮吉氏同岡本榮吉氏前農商務大臣河野廣中氏醫學博士永井潛氏令堂文學博士姉崎氏令堂宮中女官等其他朝野之名士與實業家更難枚舉此靈灸之信者中知名之士非鮮殊如神戶之歌人青木清高翁因用此灸已白髮復轉爲黑色大喜之餘曾詠歌以贈靈灸家

此靈灸家現已出東京繼續各地治療到處現奇蹟的効力今舉其二三例言之東京有小兒以羅利玆脫兒氏病攤而不起者十三年間用此灸法治療僅然全癒今已能通學校有盲者僅治五日即復明傳之殆如虛構奏不可思議之效能或有啞者灸治療經二日即能豁然發音此實謂奇蹟中之奇蹟也其他此種神秘的奇蹟現象不可勝數要之此法有特者爲肋膜肺病脊髓病子宮病腸痔炎留瑪其斯、利玆脫兒氏病、胃腸病、癌腫、神經衰弱症、神經痛、喘息、中氣、淋病等症又此灸之可怪者爲不熱故灸後無灸痕雖雪膚冰肌後灸不稍留痕蹟故現代的貴婦人皆可安心用之如上述從來之灸治療法今加一大改良殆已臻毫無缺點之域於治病上克奏偉効除人類健康上之大福音也玆該灸治師抱救治世界萬衆之目的擬遊世界首第一步先經朝鮮滿洲以抵歐米等處定於五月八日抵奉居住當假奉天茂町
公會堂診治一般病者云

中外要電

張揆陳述留任苦衷 （十日發 北京專電）

本日閣議在張總理私邸開會首由張總理陳述余抱辭意已非一日惟黎總統懇切慰留故暫維持現狀誠出於不得已諸君雖或不甚滿意然請暫爲容忍等語旋即協議財長繼任問題津浦綫事件及其他數件

吳交長電魯督內容 （十日發 北京專電）

據中國某報云吳交長本日將津浦綫土匪事件電致山東督軍及省長略謂據沈外交次長聲稱各國公使對于匪劫外人一事異常憤激已向我國政府要求限三日救出人票全部否則擬每二十四小時要求賠償損害等語故請從速採取適當手段以資救出外人爲此項所需之經費若有不足即由本部代發云云

滬人士對匪案主張 （十日發 上海專電）

本埠中國人士因津浦綫土匪事件已成重大的外交問題對其將來頗爲憂慮均向政府力說須從速採取適當手段並主張負是事責任者若直魯豫巡閱使曹錕副使吳佩孚山東督軍田中玉省長熊炳琦濟寧道尹臨城縣知事兗州鎭守使該地守備軍第五混成旅長並交通總長津浦鐵路局長守備警察局長以及被害地方兩車站長等決不能免其責任若曹錕吳佩孚田中玉應當負最終之責任宜即罷免懲罪雖我國民不要求外人必當要求者也云云

田督電告救出人票 （十日發 北京專電）

山東田督軍八日有電到京略謂臨城土匪所綁之人票外人七名中國人三十餘名已于七日救出更于八日救出美人三名意法丹各國人各一名及中國人九名

匪案解決即行辭職 （十日發 北京專電）

山東田督軍八日電政府聲明擬俟津浦綫事件解決後即行辭職

被綁外人放回近訊 （十日發 北京專電）

據英文晚報云日前被匪綁去之外人除意人英索氏外全經放回並謂列國即當管理中國（電碼不明）云云

匪劫案之內外情狀 （十日發 上海專電）

津浦綫被擄外人尙有十七名（內美人八名英人五名墨人二名法意人各一名）美意法各國領事關于救出被擄者現與土匪交涉正在進行中此間外人側憤激益甚搞發中國紛亂無秩序之狀且主張宜用強硬手段者不尠大陸報所傳在北京公使署區域內有須使外國兵駐屯於中國鐵路沿綫搭乘各列車以備土匪之說由此觀之有關係之諸國必當出以強硬的態度此間中國識者均云是眞國家之耻辱不知果將如何解決甚爲憂慮

日本對于匪案態度 （十日發 東京專電）

日本對于臨城土匪事件之態度據一部分人士觀測云行將打消從來對華消極的政策而其實不然因憂慮英美諸國不諒解中國而遂日爲劣等國者也惟當此華府會議諸條約將實行之時無端引起似此問題洵爲中國側不利然而列國對華同情及援助之必要亦在似此無政府狀態則日本切望列國務取寬容態度俾資中國從速平息內爭云云

東報評論匪劫事件 （十日發 東京專電）

對于臨城土匪事件日本各報紙所論如左

時事新報云中國若不能勦滅土匪益明證其無能力致草賊所在蜂起倘成長此以往非藉外國軍隊之力難保全國內外人之生命財產亦未可知中國國民當大反省

中外商業新報則云如山東省最重要地域尙且不能預備土匪而發生如此重大國際問題誠係中國武人政客徒事內爭政令不出都門之結果直接罪責雖在土匪而中國人民政亦屈咎無可辭對於內政改革十分覺悟在華外人若不能依中國官憲而期生命財產之安全則各該本國政府即當出以積極的行動以圖治安要之事態至重且大

繼任財長之有力說 （十日發 北京專電）

劉恩源所遺財長一缺由張英華繼任之說頗爲有力

劉財政長辭職近因 （十日發 北京專電）

劉財長已于昨日赴津旋即派人呈辭外傳劉氏此次辭職種種原因雖不待言然其近因確係該財長曾與軍警當局約定于十日發餉迄今無法籌款結果不能不去

錢舖銀行停放貸款 （九日發 漢口專電）

本埠錢舖及中國各銀行已于八日決議除曆三月杪以後一律停止放款其原因全在川粵戰局漸形蔓延加以奉直再戰之期又形迫切是以彼等恐受損害日來爲接濟軍費與各銀行及錢舖交涉借款之財政廳亦因此竟至無法籌款

提議取消優待清室 （十日發 北京專電）

最近議員鄧元提出取消清室優待條件一案

大竹啓程赴莫斯科 （十日發 東京專電）

東方通信社莫斯科特派員大竹博吉氏于本日午後五時半首途前往該地

漁業問題俄國對案 （十日發 東京專電）

越飛氏本日接到莫斯科政府日俄漁業問題之對案即由後藤子爵通告日本政府略云日本業漁者之護照須經駐日俄代表查照方爲有効

意黨員暗殺俄代表 （十日發 羅參內來電）

意國國粹黨員現將參列近東和會之俄國代表倫波羅斯基阿鍊斯及斯衛美爾三氏一併暗殺

關外重要記事

○俄赤黨煽動華工方法

用婦女宣傳過激主義

一行云。

據哈爾濱通信云。赤俄黨人。宣傳赤化。雖經我國當局。嚴加防範。然暗中進行。仍是不已。玆經調查其煽動方法。係用婦女向各工場及工人積聚之處。演講工作之痛苦。及貧富階級之不平等。我勞工同胞。亟應設法抵抗云云。此種演說係用淺顯之俄語。而東路沿線工人。大半係由俄工廠出身。且日與俄人同處。俄語頗能明瞭。此項煽動方法。甚易侵入。且婦女之行動。中國軍警。亦不易防範。近來華工竟有被其煽惑而盜動者。

○擬對俄提出重要交涉

中俄會議。開幕有期。東省當局。已列舉重要交涉事項。詳陳於王儒堂督辦。以便臨時提出。（一）中東路應由中國方面。正式贖回（二）俟援東省北邊之赤黨。限二個月全部出境。（三）東省扣留俄黨之軍火。非俟俄亂平定後不能交還。（四）凡俄赤黨在北滿組織之各項機關。應一律解散。（五）閑居三省邊境之白黨難民。要求該國早日調回。並聞張總司令尙擬派代表二人。屆時協助一切云。

○當局注重黑河防務

江省黑河。爲松花江咽喉。而又爲東省門戶。俄黨垂涎已久。屢思除謀。玆據黑河鎭守使巴凌雲電報。近來俄赤黨迭次增加。至五六千人之多。大有乘機侵入之概。現總司

○朱司令擬增加路警

東路沿線警備。向歸護路軍及路警担負。目下護路軍總司令朱子樵將軍。以東路沿線。胡匪披猖。俄黨窺伺。軍隊僅能護路。對于沿線治安。實難兼顧。至該路路警。共計僅有四百七十餘名。實屬不敷分配。因此遂商准奉張。增加路警。以維治安。其計劃大概。擬再添增五百名。每月須增經費兩萬四千元。此款即由東鐵贏餘項下提撥。外此各警署警所之建築費。亦需款甚鉅。擬由中交兩行存款項下提撥。聞經照准。不久即可施行云。

時事要聞

聯合失敗之蘇齊

蘇督齊燮元。爲督軍中後起之秀。高臥雨花台畔。無日不思振翮沖飛。特其羽毛未豐。暫蟄伏於直系旗幟之下。究非本志耳。目下齊所困心橫慮者。卽在江蘇省庫。無款以供軍力。而省議會復不任其發行債票。以抵補欵項之不足兩點。江蘇省每年之軍事準備費。在一千一百萬以上。占全省收入百分之八十以上。然省欵在事實上不能以如是巨額作軍費。蘇省軍官除徐州鎭守使陳調元外。類皆視齊爲同僚。而不認爲上級長官。緣在種種方面。其資格均較爲淺。而前者所以能遽作督軍。僅一時之微倖耳。齊爲增加其個人之威勢起見。曾力謀與各省軍人結盟。前者提議長江各省聯盟。無如無人注意於齊。緣鄂督蕭耀南贛督蔡成勳爲洛吳之徒。對於任何中傷洛吳勢力之提議。均不願加以考慮故也。此後齊復倡在甯舉行全國和平會議。但除張敬輿贊成此議外。南北各方面均不願參與此舉。齊旣遭各方較大之政派所拒絕。乃轉而謀與各個人聯絡。於是乃要廣東之陳炯明。安徽之馬聯甲。適此二人均處於孤獨之地位。亟思得外省之援助。遂亦樂於與齊聯絡。陳其時在粵。方欲伺機以破壞民黨在南方之勢力。無如新近復遭失敗。致與江蘇隔斷。蘇亦不復能再加援助。而皖省又兵匪之禍聯絡。齊所與皖省之財政及軍事援助。亦爲數甚微。不可謂未盡全功。至現在更足使齊失望者。則爲海軍獨立一事。海軍總司令杜錫珪。在蘇省方面。爲齊氏之臂助。乃海軍半數。今不復聞杜。杜在今日。已不能使其所部軍艦開至南京以東。海軍在往日如內亂戰事。其向背均爲雙方勝敗決定之標準。今日海軍獨立之結果。亦已將統一迷夢。完全打破。齊往昔借統一以謀利益之希望。遂亦不復能存在矣。再齊於閩事亦嘗思染指。曾遣多數代表。分別與孫傳芳王永泉接洽。但以地理上關係。不能在事實上與孫王以軍事上之援助。故所謀亦未見成功。係在沿鐵路一帶。因勢將引起外交方面之抗議。旣不能有任何軍事上之動作。而李烈鈞臧致平之軍隊。又非齊氏所易於破滅云云。

護法議員第十一次宣言

憲法流會。已成爲國會時病。其急於制憲者。慨於人數之不足。成會之無望。乃有修改組織法之提議。然此議一倡。護法議員。又以爲違爾修改組織法。殊屬前後矛盾。有失憲法之尊嚴。昨又發其第十一次宣言。極力否認。玆錄其原文如下。

法律從嚴格解釋。此種事實國會。並無制憲權。旣假制憲權而制憲矣。規定憲法合議之規則。尤須視其是否適合國會組織法。按二十一條原文。一國民憲法之議定。由兩院會合行之。前項會合時以參議院議長爲議長。衆議院議長爲副議長。非兩院各有總議員三分之二以上之出席。▲不得開議。非出席議員四分之三以上同意。不得議決。『依此條文初讀二讀通過之憲法。已有多條。玆因參議院議長無人。人數又不足。迭次流會。遂於修改組織法二十一條。（兩院議長何時有事。得以兩院副議長代之。兩院議員會議五分三出席。三分二可決。）又因參議院人數不足五分三。將（非兩院各有總議員五分三以上之出席）之各字刪除。以衆議院五分三之浮額。補參議院人數之不足。一倒再倒。一就再就。順是推之。雖數十人人數。均可制造憲法。而憲法之莊嚴威信。掃地無餘。憲法爲根本大法。根本不固。根據憲法之一切法律。將何所附麗。同一憲法條文。其制造旣用舊組織法。又用新組織法。前後矛盾。不知此憲法性能。究屬何種。同人職守。卽在法律。不能不揭其假公遂私。任意弄法之處。以宣告國人。咸使聞知。中華民國十二年五月七日。

促成憲法之續聞

舉國盼望之憲法會議。雖因大小孫派議員反對省憲之故。迭次開會不成。究亦議員歲費棠棠不發。多從事於政爭方面。以求另得收入者。爲一大原因。如一般擁閣派之得意外津貼。卽其一例。以致最關緊要之憲法會議。無暇顧及。殊可歎也。前此所擬之制憲公債。因種種情形。業已不成問題。現在府方與吳景濂等。已決定從印花郵票方面着想。除於前日經黃陂邀請王家襄。吳景濂。湯漪。顧維鈞。王克敏等。磋商此項進行辦法外。又定於今午。再請王吳湯顧及劉財長。吳交長。楊顯務署長等。在府中商議。如何加貼發行憲法紀念郵票。印花票各

新潮飛沫

權力意志說 （朱枕梅）

權力意志的學說發端於叔本華而完成於尼采不過他們二人所抱的人生觀不同因而他們的結論也就各異叔本華的人生觀是悲觀的消極的所以他主張以較高的智力的直覺而打破自己本質的生活意志尼采就不是這樣的了他的人生觀是積極的主張進取的所以他以爲人的生活應當受意志活力的指揮養成高超的藝術的人格而深入進化的腹地與大自然搏戰是以他們的出發點雖然相同然而他們的歸着點却恰恰相反了現在爲了方便起見且把他們二人意志的解釋略爲介紹一下

叔本華謂意志乃含有生之熱欲爲強烈的有衝動性的自強不息的一種活動並非理性的東西乃藝術的徵候爲智力以上的物故不爲論理與理性所驅使亦不受時間與空間之束縛在生活意志的內部有對於雜多與進化的慾望自意志本來的性質的努力形成這種觀念界所謂現象界不過觀念的摹描觀念的反影罷了且看尼采對於意志的說法如何？

尼采以爲權力意志者乃是我人內部湧出一種精神含有戰鬥性質亦即一種生長成熟創造的活力此種活力時時創新刻刻進化差不多始終站在進展不已的創新路上如遇逆他的仇敵時他必努力征服較之人類的智能更爲復雜更爲完全換言之亦可稱謂一種神秘的智力宇宙間一切紛然雜出的諸種活動者莫不由此最複雜而最渾然的權志而產生所以權力意志也即生生不已自強不息的活力猶心之欲求常表示不厭不倦的狀態不過尼采不用意志而兼用權力意志就是一面表示自內部湧的力一面又含有自治與征服的元素

尼采視權力意志宛比太陽炎炎的光熱宇宙間一切所有的不斷之創造均賴此力爲之主宰所以此力實由我人內部深處流出決不是機械論所謂的力支配我們肉體的團結乃是人類的眞正自我一切機械的運用與精神的活動皆於自我而塑成一凝厚的結晶點是以自我爲世界的本質同時復爲個人之本質眞正的個人決不爲凝固的思想所能拘束却爲自我的開展含有時間性的創新（未完）

孫中山與報界談話

▲廣州各報記者談論八事

據港訊云。廣州報界記者。應孫中山之邀請。特聯袂謁之。會晤於帥府三樓之洋花廳。適兵站總監羅翼羣因事謁孫。亦與各記者接洽一切。玆特將其談話情形錄之如下。

（一）戰事　某記者。問日來戰況如何。孫答曰。兩日來未有若何劇戰。北江大軍。進抵軍田。現爲登庇拒敵計。變更作戰計劃。將以大軍襲取某地。抄襲其後。大約五六日後。必有劇戰西江肇慶已秩序如常。不離陳軍。西江可保無虞。此路則取守勢。

（二）許軍　某記者問。許軍回粵後。如何調用。孫答曰。現在沈鴻英兵力日漸消失。當迅速勦滅。以免貽禍。特令許軍由韶梅出發。繞道北江。現已抵河源。將攻韶關。斷其歸路。沈軍不足平也。

（三）借欵　某記者。述此次當道與行商警堂各借五十萬。此事經由財政廳派員向各處接洽。已將就緒。詎忽見大本營令市廳與商。故此商民趑趄不前。究爲一種借欵。抑兩種借欵。孫答曰。是一種而已。不過急於用欵。故雙方並進。若果商民認爲財廳易於交收。則由財廳主理之。

（四）醫院　某記者述。公醫院傷兵多已全愈。尙未肯離院。前赴戰地。查從前有市立醫院。應請恢復擴充之。孫答曰。可大家助立成之。羅翼羣曰。彼傷兵當可咨送其歸隊也。

（五）雜賭　某記者謂。現在賭博已有番攤山舖寶等。籌餉足以有餘。而雜賭雖經官廳嚴禁。自此軍事發生雜賭乘機復活。昨雖有楊廷培之總司令嚴禁雜賭之布告。然亦視作具文。應請嚴厲示禁。孫答曰。此種賭可否公安局長辦理。某日。此種賭博。非籌餉局收餉。係由軍官所包庇。恐公安局力不能及也。請由總司令嚴辦之。孫以爲是。

（六）拉夫　某記者謂。兩日間有拉夫之事發見。羅翼羣曰。現已頒有長夫。省城附近月給十五元。其於鄉落生活程度稍低者十元。斷無有雇用之而不給值者。何至於拉夫而發現此種不良之陋習。某曰。夫役多不肯聽用。故有拉夫之事。然此次拉夫。較文明於前數次矣。羅曰。月則在前政府自隨其威信矣。殊可概也。

（七）交通　某記者謂。邇來銀根甚爲短絀。迹其原因。貨物不流通。不獨現款多流於鄉縣。且影響政府之收入。應請先行即日恢復交通。羅翼羣曰。或因現輪船多被封去。而不給值。或竟將變名轉賣。或轉以運貨。流弊種種以致各輪視爲畏途。不敢受雇。若恢復交通。先禁軍隊雇用船隻。孫頷之。

（八）慰勞　羅翼羣謂。此次軍士在外勞苦。各界均有品物致送。應請報界諸公代爲鼓吹。在軍士固可慰勞。在捐物者亦賴而踴躍輸將也。衆均以爲然。時已不早。遂與各記者茶會興辭而別。

衆議院之議事日程

京訊云衆議院昨日（九日）開會其議事日程錄之於左。

衆議院議事日程。第三期常會。第四十五號。

中華民國十二年五月九日。（星期三）下午一時開議。

一　以庚子賠欵。維持中法實業銀行復業。並協定十六欵。用金佛郞償還。咨請議決案。（大總統提出）

二　比美義日本日法英和八國公使來照。暨比日法義四國公使節略要求用金償還庚子賠欵。咨請議決案。（大總統提出）

三　全國紗廠聯合會呈請。准予發行救濟綿紗業債券。採用總稅務司條陳。豁免廠用棉花釐捐。並請求徵收廠製綿紗附加稅。作爲基金諮詢案。（大總統提出）

四　新到院議員張振勳。張敬文。閻琳。當選證書。審查事件。

五　彈劾財政總長劉恩源。違法失職案。（議員駱繼漢等提出）

六　彈劾教育總長。彭允彝案。（議員李永聲等提出）

七　爲院秘書長。呂均。陸軍部總務廳長王典型。招權納賄。侮辱議員。應咨請政府嚴行查辦。以警官邪案。（議員陳光譜等提出）

八　查辦財政部。庫藏司長胡仁鏡。印刷局局長薛子奇。夥同私自印運印花稅票。有犯刑律僞造有價證券。及國家公署財產等罪。應咨請政府先以明令遞職。並飭速交法庭按律懲治案。（議員駱繼漢等提出）

九　財政部庫藏司長。與印刷局長。通同盜印印花稅票。營私舞弊。查辦案。（議員方潛等提出）

十　補充查辦前印刷局長。薛子奇。營私舞弊案。（議員趙舒等提出）

十一　查辦前印刷局各局長提案。（議員臧書雲等提出）

十二　新到院議員。陶毓瑞。等。當選審查事件。（審查報告）

十三　本院十一年支付預算書。（審查報告）

十四　爲急謀議員同人生命安全。言論自由。及國會秩序名譽。請卽日公決。懲戒九日議場兇毆事案。（議員彭漢遺等提出）

十五　議員當場行兇。應請從嚴懲戒案。（議員梁俊耀等提出）

十六　議員萬鈞。張琴。彭漢遺。谷思愼等。會場逞兇。提付懲戒案。（議員陳嘉會等提出）

十七　懲戒議員。萬鈞。詐峭嵩。王欽宇。姚孫先。彭漢遺。動議。（議員李燮陽等提出）

十八　提議取消。清室優待條件。並禁止一切帝制儀仗。以杜亂萌。鞏固國本案。（議員鄧元等提出）

十九　取消清室。優待條件。並將宮殿改建國會地址。建議案。（議員李燮陽等提出）

二十　收回開灤煤鑛。招集股東。償還外資。挽救利權。建議案（議員李燮陽等提出）

二十一　咨請政府收回開灤煤鑛。及開放鑛地。建議案。（議員張雲閣等提出）

二十二　查辦中國銀行當局。營私舞弊案。（議員沈椿年等提出）

二十三　請查辦鹽務署長。楊壽枬。請願事件。（請願者余鍾秀等）請願委員會。提付院議。

二十四　咨請政府。如期收回旅大。請願事件。（請願者周長憲等）請願委員會。提付院議。

二十五　請咨政府。如期收回旅大。請願事件。（請願者中濟川等）請願委員會。提付院議。

省憲同志會成立大會誌盛

▲公推湯漪爲臨時主席▲兩院贊成省憲者四百九十一人▲到會名流均演說表示贊助

（續）

顏惠慶演說略謂鄙人年來辦理外交。與歐美人往來甚多。竊就歐美人對於我國憲法上懷疑之點。向諸君報告。大概可分爲兩派。（甲）派對於憲法上地方制度與國權衝突懷疑。謂果由各省制憲。則司法權不隷中央。於收回領事裁判權亦有影響。（乙）派則謂我國國會每每不能遵照各國政黨原則。犧牲少數意見。服從多數意見。故憲法迄不能製造成功。此兩點不得不向諸君報告云。

徐佛蘇演說。略謂改進憲法。當從提倡省憲入手。其理由已經貴會再三宣布。無待贅言。惟國民方面。對於省憲贊成者固多。懷疑者亦屬不少。希望貴會組織不要過於簡單。最好於書記員之外。添設編纂員若干人。交涉員之外。添設宣傳員若干人。多做文章。多開演講。解釋省憲眞義。使國民完全了解。其收效當更大云云。

張耀曾演說。略謂諸君制定憲法。應行注意之點甚多。而其關係最重要者。鄙意略爲三項。（一）中國宜採聯邦自治制度。非如此不能達到眞正民主主義目的。宜知聯邦自治。非所以擁護軍閥。正所以打倒軍閥。萬不可鑒於今日軍閥之作惡專權。遂因噎廢食。（二）國會組織法宜修改完善。務使全國各項階級人民。有參與政治之機會。總期審量容納。不要失之偏枯。最好採取職業代表制度。（三）總統選舉法宜修改。總統爲全國行政首領。選舉權不應操之於國會。宜公之於全國民。此三點乃鄙之貢人獻之私意云云。

時已五時三十分。主席宣告散會攝影。玆錄該社宣言及簡章於左。

（甲）省憲同志會宣言　國會第二次恢復。繼續制憲。自十一年八月至於今日。九閱月矣。審議會開會凡三十一次。流會十六次。大會開三次。而流會乃兩次。衆議院議員任期三年。屢更禍變。兩次絕續。積計年月。所餘期限不及半年。

制憲之權。屬諸國會。二年起草。並公布總統選舉法。五年審議全案。六年二讀。十一年又專爲地方制度之審議。審議之後。再交起草。十一年八月以前。事變相乘。國會不能竟其制憲之業無論矣。十一年八月以後。經三閱月之審議。所得結果。僅僅三事曰『國家事權列舉省事權概括』曰『不抵觸國憲範圍內省得自定省憲法』曰『縣制定其大綱』。憲法起草委員會根據審議會所議決者。從事起草。十一年二月提出地方制度及國權兩章新草案於大會。至今又四閱月。因大會之流會。與意見之未一。通過於二讀會者。只有地方制度之第一條。曰地方劃分爲省縣兩級。十二年來國無憲法。十年來制憲未成。九閱月來關於憲法上最重要之問題。卽國家組織問題。國權分配問題。只通過一條文。假令通過一案。動經九閱月。則全部憲法之期成當待何日。百事叢脞。國本凌夷。大法之立。不容再緩。此舉國之公言也。大法雖立。苟國家組織問題。國權分配問題。無所厘定。則叢脞者依舊叢脞。凌夷者依舊凌夷。尤非舉國不所屬望。吾人責任。匪特完成大法而已。更須制定適宜之大法。法之適否。不僅在開議之成不成。實繫乎意見之協不協。意見不協。則商略得失。互相退讓。以期於調。凡在合議。應特此度。卽有根本主張之異同。不能自已。亦宜各衆所信。盡量發揮。以求歸於一當。至於消極抵制之習。本會同人所當力戒。本會成立於憲法成否一髮千鈞之會。衆議院任期垂滿之日。合兩院之同志。謀急起而直追。不敢故爲高論。不敢預挾成見。而審議會之所議決。則期期以爲我同人有維持之義務。國權與地方制度兩章內重要之條文。及其大體之規定。我同人本於維持審議會議決之旨。應予贊成。若並此而推翻之。則審議會之前功盡棄。我同人所決不能承認者。謹標三義。願與同人共勗。且以宣示我人也。

●金　對小洋　前場　後場
●大連錢鈔　前場　後場
●大豆　當限　五月限　六月限
●豆油
●大豆　當限
●高粱　五月　六月　七月
●大豆先物（銀建）　陸內物（石）　前場寄付
●高粱　前場寄付
▲四平街取引所▼　金對　錢鈔　近限　遠限
大連　營口　長春　奉天　東或西風

奉……線

北京到 天津 山海關 錦州 溝幫子 ……

奉天到 新民 溝幫子 錦州 山海關 ……

鄭家屯開 四平街到 吉林開 長春到 哈爾濱開 長春到 ……

哈爾濱開 滿洲里到 昂昂溪 ……

不獨飲食時

無論在家與出外

辦事時與賦閑時

懷中要藥 清心丹

主成分 健胃劑 固腸劑 殺菌劑 與奮劑 清涼劑

定價 金拾錢入 金廿錢入 金五拾錢 徳用瓶入 金壹圓 金參圓 金五圓 ニツケル容器 金參拾錢

效能 凡過酒過食嘔吐下痢頭暈等症宜用本藥以進消化人如常用此藥可以豫防水傷食傷及其他時疫俾得口中清潔心氣爽快發揚消暑除疲勞

惡疫豫防 以胃腸保健不使黴菌生存于體內爲根本策

東京日本橋元大坂町 高木與兵衛 振替東京四六八

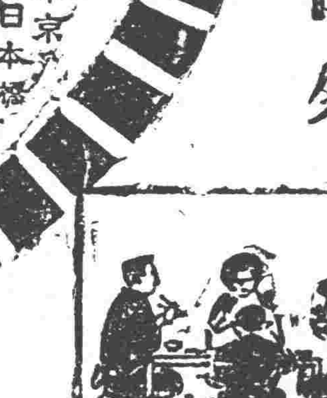

不可缺之護身藥

代理店 大連市浪速通日本賣藥會社 各地藥店均有代售

痰

咳由痰生痰消咳乜故止咳必先消痰此理人盡知之試問痰何以消靈的消痰藥品係何種則人皆茫然矣僕體弱患咳多年消痰無法恐久咳成癆遂不惜金錢日謀消痰之藥凡流行海上及普通治痰者莫不購食其如服藥雖夥痰咳益甚痰愈甚則痰愈壅日廢飲食而夜不安眠神疲力乏骨瘦如柴癆象已形勢極可怖厥後購得崔氏賦製半夏麴亟照仿單旦夕服之以覘其效孰意吞服未幾忽思睡睡醒咳止而思飲即痰亦不梗即續購半夏一打服未罄而痰若失由是咳竟止體亦健於今三年痰咳斂迹竊製半夏可謂海內止咳消痰之無上聖品也爰述大略以介紹痰咳者○直隸警務處王品山謹啟○奉天瓣香爐謹誌

價目每大盒現大洋二元四角 小盒一元兩角 每打現大洋十三元二角 試服現大洋二角

化痔

痔瘡之種類甚繁有牝痔脈痔腸痔之分又有濕痔色痔血痔氣痔之別究其患痔之原大都濕熱下注醉飽行房陰虧熱甚房勞過度以致筋脈橫解精氣脫泄成漯成塊或瘡或痛者爲濕本主人濟管長數寸黃水紫血脫肛疼痛者爲痔膿血淋得家傳秘法虔製此丹無論新痔舊痔內痔外漏結核成管脫肛流血痛澈心肺速將此丹用白開水送服一丸每日三次縱使數十年極重極危之症連服一料包可斷根永不再發百試百驗每瓶現大洋一元每料五瓶現大洋四元另有雙料化痔丹功效尤速每兩瓶現大洋二元八角每料六瓶現大洋七元如日久成管另製包愈瘻痔去管膏雙料每瓶現大洋二元單料每瓶一元內服外擦功力更速

遺精聖藥 媧皇補天丹

精者人之性命之根源凡人未交媾之時精皆游於血中及至交媾慾火動極周身流行之血至命門而方變爲精乃人身至寶何等慎重若有交媾之時忍精不泄或幼年慣犯手淫精竅不固甚至夢遺滑精臨房不舉而不堅或見色流精入未交先泄或既交不久精滿精溢此外亦有勞心太過相火妄動以致遺精者本主人得祖傳神方有同天再造之功出神入化之妙專治腎經衰敗各種遺精及以上諸症功能壯陽種子補天之不足如培後天之基礎難回白髮老翁多病男子陽萎亦能復舉如或不信請連服一月至行房時自然堅固久戰不洩每瓶現大洋二元每料五瓶現大洋八元○另製遺精必愈膏藥按貼命門能攝精不洩每張現大洋七角○新到西藏青果此藥味清涼性溫和專治口乾舌燥咽喉疼痛清心開胃止渴生津可稱獨步大盒現洋一元小盒現洋五角

冬令補品 扶陽固本丸

此丸係補天氏大醫士新發明純採雄獸之腎壯禽之髓珠珀之英花草之精用化學法提鍊修合爲丸有水火相濟之功陰陽相生之妙性質王道功效甚速誠不可思議屢蒙歐美各醫學博士推獎故與市井牟利牛溲馬勃若實有霄壤之別無論老年少年所患陰虛陽萎之症多年不愈速服此丸俟其藥性達到奮發陽道蘊蓄丹田陰陽鼓盪琴瑟調和復能壯筋骨補氣血添精鎖髓返老還童如常服此劑雖夜禦數女精神不倦不愧扶陽之秘寶補身之良藥也。主治先天不足後天戕伐。命門火衰水火不濟。色慾過度腰膝酸軟。下元虛弱夢遺滑精。年老氣弱陽萎不舉。情竇早開陽莖短小。交媾不歡臨房畏縮。精竅不固交不耐久。腎精衰敗交不受孕。氣血兩虧耳鳴目眩。手淫過甚精敗陽痿。百體委頓精神恍惚。服法每服五丸每天早晚空肚用開白水送下價目每盒現大洋一元每打現大洋十元雙料每盒現大洋二元新到婦科聖藥月關此藥崇治婦女身體虛弱面黃肌瘦經水不調經來腹痛等症每盒現大洋二元○外埠函購各藥一律另加郵費

上海人壽醫室 藥室 餘年氏秘製

珍珠鏡面散
沈製羊脂珠粉鏡面散專治男女老幼面上雀斑粉刺煙容酒刺等類統能治之雙料每瓶現洋五角單料每瓶現洋兩角半

沈製生髮膠
男女老幼脫髮禿頂包可重生新髮黃髮自能轉爲黑髮大瓶現洋五角小瓶兩角半

美國咸留勃醫生製 奶香白玉粉
閨閣女界可代粉用滿面芬香每包一角

上海寶羅製藥公司 湯森氏 最新發明美容奇藥
生毛髮藥水
此藥效驗神奇最速凡髮極病後血虛禿髮可擦之生黑且亮破天荒之奇藥也每瓶現大洋一圓每一打十圓

治雀斑愈光面水斑藥
此藥貸治雀斑母斑及汗斑癩癩等症極有神效搽之數週間即可退盡令人面光如鏡洵美容家閨閣藥也每瓶洋一元

治酒面皰藥水擦藥
此藥崇治面皰粉刺酒風糟赤鼻等症只將藥水擦患處過夜即能見效重者再擦即愈消痕滅跡誠靈藥也每瓶洋一圓

美容皮膚白色素奇藥
此藥能令肌膚潔白細膩專治男女老幼面上諸般不美之症搽擦此散立見奇功真神妙也每瓶現大洋一圓

奉天省城內金銀庫胡同省長公署東首崔氏瓣香爐藥房獨家出售

五彩石印 十五色套版 美人月份牌奉送

凡購和合藥水補血補腦新藥後天血胃腸新劑國路福之內無論何品半打以上者於特約店奉送美人大月份牌一張不取分文期以一月爲限逾時恕不再送

旅行與國路福

吾國幅員廣袤氣候飲食在在不同故旅行家時有水土不服之虞而窮鄉僻壤又乏良醫識者若之考水土不服之症實由消化不良所致若消化力強可保無虞故爲旅行家計必攜國路福常服之消化力日壯決無水土不服等事從茲安然旅行

販中一路平順福祿駢臻

國路福係泰昌公司所發明消化新劑消化不良者服之則消化力轉弱爲強無病者服之消化力益加旺盛 定價二角半 五角 一元三角

虔製本舖 泰昌製藥公司

各處均有代售

特約店
安東縣 井上誠昌堂 鐵嶺 平記大藥房 營口 東瀛大藥房 漢口 若林洋行 青島 井上誠昌堂 北京 信昌大藥房
奉天 井上誠昌堂 長春 藤田大藥房 大連 小林大藥房 南京 丸三大藥房 濟南 文明公司
奉天 佐藤廣濟堂 哈爾賓 井上折牛藥房 漢口 思明堂書藥房 上海 東亞公司 天津 金山大藥房

哈爾濱萬國救濟俄國貧民協濟會啓事

查本會獎券定於五月一日開獎前經登報通知在案茲因各處承銷數目尚未報齊日期酌展期限均未會議定改於陽歷七月一日實行開獎恐未週知特此通告

會長 朱慶瀾 啓

志仁堂雙層化積膏

此膏專貼男婦氣積血積寒積食積心胃疼痛胸膈脹滿噎膈反胃氣膨水膨癥瘕痞塊痢疾泄瀉腎寒腰腿筋骨疼痛手足麻木男子疝氣腎囊潮濕婦人經血不調腰腿疼痛赤白帶下子宮寒冷久不孕育並小兒乳食痞疳蟲積偏墜等症此膏收效甚速少者五六日多者十餘日不但積消聚散而且健脾衛生誠膏藥中妙品此膏每份兩張紅白藥面兩包洋五角

萬靈風寒虎骨酒

專治風寒閉塞週身筋骨疼痛四肢麻木不仁半身不遂口眼歪斜左癱右瘓肩膊串疼腿脚抽筋及多年風寒筋骨老病每秋冬疼痛並治氣寒心腹疼痛兩脇岔氣胸膈膨脹噎塞反胃胃寒嘔吐脾寒瀉痢兼男子腎虛腎寒疝氣腰疼精乏髓冷不能種子暨女子經寒經閉腹痛腰痛下寒白帶不能生育以及產後瘀血積塊等症速飲此酒立見神效每瓶價洋貳元

補元丹 壯陽膏 鹿胎丸

專治房勞虧損腎虛陽痿不舉精乏不能種子腰腿痠疼腎瀉疝氣夢遺滑精五勞七傷等每盒洋五角

專貼風寒筋骨腰腿疼痛並氣寒心腹脹痛男子腎寒腰痛陽痿不舉婦女經寒不能受孕等每盒洋一元

專治婦女經血不調經血紫黑腰腹疼痛赤白帶下子宮寒冷久不受孕產後諸虛百損等每丸洋貳角

本堂開設奉天省城特製各藥凡東三省城鎮均有雜貨行代理如買到就近城鎮問買可也

美課目

鐵道材料 海味肥料 滊車並其材料 五金雜貨 油類木料 焦炭硫礦黑鉛 銅鐵水管 道木洋火綿花洋絲洋布 水火保險 代理

總行 日本東京市京橋區銀座三〇七

分行 堅、清、西士亮、天津、上海、大連、九江、本溪湖、香港、漢口、及日本各地、安東、倫敦、紐育、漢

奉天出張所 奉天寸間房 （電話五六五番）

腦症良藥 靈片

本藥品名靈片（日本名レーペン）爲醫學士常持爲治君苦心研究發明之絕好良藥曾得醫學博士岡田先生、森繁吉、日向治作、森友道、內田那彥、飯島勝次、福田銈甫等大家十有餘人之讚賞並經北京醫學校教授陳先生北京醫院長侯先生在北京醫學士金先生等中華民國大醫認爲奇效卓著無愧靈藥之稱此藥能救衰起病、最新之妙劑專治腦、脊髓、神經衰弱、頭痛、目眩、昏暈、便結、貧血、不眠、怔忡等症可使精神爽快元氣旺盛凡因陰萎、遺精、早漏、夢遺、房事過度、手淫、生殖氣衰弱等症謂予不信請試服之即可知藥之效驗如神也

藥價目 三十五錠五角 七十五錠一元 百八十錠二元 三百錠三元 七百錠五元五毛

本舖 東京銀座弓町二二番地 電話京三〇八號六四八九號 弘濟藥院 中南定太郎

大阪安土町堺筋 電話本三〇〇七號 弘濟藥院 中南定太郎

各地到所均有代售舖

奉天德慶增藥店廣告

神效補天丹
主治先天不足後天虧損諸虛百損五勞七傷脾腎兩虧飲食無味四肢困倦筋骨酸軟面黃肌瘦咳嗽虛喘填精補髓腎虧潮濕常出涼汗長陽種子蠕丹田壯元陽滋補下元之神藥也每兩價洋參元貳角

虎骨延壽酒
主治遠年近日腰腿疼痛半身不遂口眼歪斜左癱右瘓手足麻木難治婦人經脈不調致血勞傷子宮寒冷久不受孕以及虛勞等症並皆治之常服者有延年益壽長生不老之功每瓶半觔價洋壹元六角

加味二仙丹
夫腸風下血者乃大便出血致也因臟腑蘊積濕熱成毒風邪胃觸腸胃流熱氣血逆亂榮衛失調不能攝血歸源日久不愈元氣下陷面色萎黃不思飲食無論糞前糞後遠年近日服之神效每丸價洋參角

烏雞調經丸
專治婦女經脈不調趕前錯後或多或少或色淡如水黑成紫塊崩漏不止赤白帶下經前腹痛四肢無力以致經寒經閉痛腹積塊腫脹不安子宮寒冷久不受孕患此症者服之無不神效每丸洋壹角五分

玉龍化積膏
專貼男婦腹脹疼痛諸般積聚逆氣不舒胸膈膨悶手足麻木以及氣積食積血積癥瘕痞塊痢疾泄瀉男子遺精疝氣小兒蟲積偏墜痞疾等症並皆治之此膏非普通膏藥可比貼之收效甚速每貼洋六角

回陽化陰膏
此膏專貼陰疽之類如瘰癧鼠瘡流注痰核石疽如巖失榮橫痃瘤疣癭疽是皮色不變之惡核陰疽以及疔毒惡瘡魚口便毒等症皆能治之凡用此膏如瘡破者能拔毒生肌未破者內消而愈每帖價洋三角

本號開設奉天小北關白塔寺東以上各葯東省各城鎮均有代理外埠函購郵費自備（中國電話二百九十二號）

東三省新聞

▲奉　天▼

○將舉行防區校閱

張總司令以奉直接近之處如綏中義縣新民彰武通遼開魯等處近來匪患頻仍因恐是項匪徒爲直方所嗾使際此奉直正在力謀和平之會自應嚴重注意免致誤會故除令各該處駐紮軍隊嚴密防範匪徒竄入奉境外復恐各軍有疎忽之弊特令整理處統監孫烈忱副監姜超六舉行防區校閱藉規各軍勤惰及防守之布置是否適宜聞孫姜二氏刻已命該處人員預備校閱事宜當於一星期內出發云

○總商會請 宣布奉直再戰說眞相

奉天總商會於奉直再戰說消弭而後七日呈請總司令部大致謂奉直再戰因無其事但謠言物興影響商務良非淺鮮請總司令宣布眞相以息謠諑而安商業等情十日經總司令批示云邇來雖謠諑繁興本省內竟無軍事行動當爲衆目所覩本總司令受三省人民之託但以保境安民爲職志他方不來侵我人民我更與人無爭仰將此意轉告中外商民各安生業毋自驚擾爲要云云

○綏芬河 股匪猖獗

據新由吉林綏芬河歸來者云該處入春以來股匪極衆其中除舊有股匪仍然蟠踞外新加入者多至三十餘股每股至少六七十名多至二三百名均各武裝整齊食料充足現正四出擄搶倍極猖獗綏寧鎭守使張宗昌刻正調遣大軍嚴行剿捕云

○司令部又開會議

保安司令張作霖十日午後四時召開軍事會議開在座者有吉林副司令孫烈忱江省副司令吳興權副監姜超六軍務處代理處長于珍兵工處長張楞生楊總參議暨張郭兩旅長等二十餘名討論整頓軍政及奉直和平後之布置防務云

○協定國境之近訊

中日當道爲劃清界限愼重國防起見前者曾有双方派員調查境界以資協定之說玆經朝鮮齋藤總督之視察後派安東領事館吉田書記生成南兩道與東邊道尹特派之外交科王某預定以四十日之行程双方派員赴兩國邊境詳細調查藉資協定以免糾葛云

○黑山縣聯防禦匪

高山子匪勢披猖雖經剿捕潰竄究其嘯聚之原因實由於黑山盤山北鎭三縣殊失聯絡之故是以該三縣警甲首領于七日在高山子聚會提議三縣聯防業經通過遇有匪警立時兜剿互相策應云

○高等廳標賣債票

高等檢察廳趙檢察長現呈准省署將該存留之公債票悉數售賣以此欵改良監獄於十日佈告招商投標十九日截止二十日開標聞所標賣之票爲省公債與國公債兩種共票價額數爲六萬八千六百六十七元云

○商會選出參議事

商務總會另行改選籌辦多日始乃將各街董事選出按章程由董事票選參事議事三人以便參議城關商務遂於月之九日在商務會投票選舉選出東三省銀號會辦彭香廷奉天儲蓄會會長張惠霖爲參事何連三爲議事云

○騎兵團實行移防

當去歲北省胡匪猖獗時曾將騎兵第三團調駐哈埠此次因奉直事件有調回消息據聞當局現接該團團長王永清來電已於九日由哈埠實行移防洮南藉資鎭懾云

○王省長大開宴會

代理省長王永江爲聯絡感情起見特於十日下午五時在署內設席宴會聞列席者有日本陸軍少將貴志及日領事本庄顧問等十餘員並有吉林副司令孫烈忱江省副司令吳興權交涉署長史耀五諸人作陪一時門前車水馬龍頗極其盛云

○與賽員聯袂返奉

日前選派赴津參與華北運動會之各學生據聞業於八日返奉至彼等此行之成績據返奉者云計醫科大學生得五分第四師範得四分第三中學二分結果以南開第一北京高等師範第二淸華第三云

○法廳變更預納金

高等審判廳長單豫升以現在向訴訟當事人徵收之預納金與定章不合改定二十元者應納預納金四元四十元者應納五元一百元者應納八元五百元者應納三十二元一千元者應納四十五元一萬元者應納三百四十元已通飭各廳實行矣

○兵工槍炮廠開辦

東三省兵工廠內分設槍廠炮廠專事製造各式槍炮自去歲將樓房建築後購買機器先後按設現已完竣於十一日備三牲禮物在該廠放炮掛旗正式開辦云

○奉檢路廓淸宿弊

奉檢鐵路各段警察積弊素深迄未肅淸唐梓華局長現奉張總司令手諭飭令總分各段段長限期半月務將從前各種弊病一律掃除如期後再行發覺即將巡官段長一同懲處絕不寬宥

○翟運使公畢返任

營口鹽運使翟文選日前奉當道電召晉省經張總司令授與機宜該運使於今(十一日)早乘京奉車返任至於所爲何事因關秘密無從探悉微聞爲該處海關扣留奉天由某國購買之宗大銅塊事件云

○騎兵旅應調回省

衛隊騎兵旅蘇錫麟旅長前者奉命赴西安縣南柳河一帶剿除股匪茲已肅淸當道因西北一帶之防務吃緊曾於日前電召回奉茲聞該旅長業於昨(十日)早率領部下回奉 聽候調遣云

○警備員行將北往

奉省道路分會籌備員郭錫三因上海道路分會之請不日即行赴長向該埠人士勸設道路分會以資三省路政之響應並聞該員在長提倡後尙擬分赴吉黑二省游行勸導云

○美亦將調查司法

各國協同調查司法預備撤廢領事裁判權一事因我國政府請求展限迄未東來聞於此項之預備調查日本曾查過一次他國尙未着手玆聞美國亦將來奉作預備調查以爲將來協查之依據駐奉天領事已與奉天司法當局有所接洽云

○各警署調查閱報

城關各區警署奉警察廳之命昨日(十日)特派警士分向商民住戶調查有無閱報情事如有閱報者問明何種報紙即記之簿上惟不知其內容如何耳

○西站商務會成立

南滿站向者曾組織商會一次嗣因事故中止玆者華商首領祇懋庭孫際淸馬錫九劉廣廷等聯絡同志重新組織擬定簡章選舉職員現已大體就緒定於十二日(即今日)假西站平康里戲園開成立大會玆竟得其宗旨之說明照錄如下這回我們出頭創辦商務會大家還有不知道是什麼意思的豈不知我們做生意的人若在一個馬頭有了幾百家商店就應該有一個商會譬如議員有議會莊家人有農會別的地方及奉天城內商家都有商會是一樣的道理因爲議會代表百姓爲國家做事若無議會百姓們你一家我一人如何辦得了國家的事呢莊家人若無農會就沒有人替他們做事我們做生意的人無論那一行都有貨物來往或銀錢川換若無商會不免常受外界的欺壓譬如有勢力的人買貨不給錢又有本來無本錢的騙子手他故意開一個空心商舖賒貨挪欵到頭來倒閉逃跑害人不少又有三節結賬收賬往往發生口角交涉無處評理至於打官司再有一種打野雞的商舖專門騙人又有孤身在外做生意的人萬一死了家中還不知道有錢的財產盡歸外人無錢的無人抬埋還有遇着市面不好的時候自己一家舖子無人幫忙只有坐起看着倒閉至於大家公益的事或改良商業或設法推廣銷路或有應當要求如聽的事那是更沒有人出頭去辦了倘若有了商會那就以上所說的弊病都可免去了若有欺壓商家的有商會替你們說話沒有本錢的騙子手商會調查明白了不准他騙人野雞生意商會可以請官辦他有孤身生意人死了有商會替他抬埋淸算將財產交與他家中的親人又市面不好的時候小生意人爲難商會可以請官廳或大商號設法接濟若有將要倒閉的商號商會可替他淸算賬目替他分配債賬及擔任設法使他接續開張不至一敗塗地倘有大家公益的事商會可以代表提倡商業改良及銷路推廣等事商會可以代你們研究若有你們應當有的權利你們自已想不到的時候商會可以代你們向官廳要求在法律上應當有的商會替大家出頭辦事大約總比你們自已到官廳去好的多了至於大家有口角糾葛的時候可以請商會替兩方評理代你們和平了結免得到官廳去打官司既要訟費又耗光陰今天花錢明天聽審三年五載尙不能完到不如有商會隨時替你們評理豈不省錢省事再者你們有時要與別家商號來往恐怕他靠不住譬如有保人期條等事你們可到商會一查就知道他靠得住靠不住了免得將來吃虧後悔又如你們若有想打聽外埠的商情行市只要告訴商會就可替你們寫信或打電去問外埠的商會准有一定的實在答復比你們自已私人出名是必發生效力的所以我們在奉天南滿站的商人須要明白商會的好處且須明白這商會是公共團體是替你們大家辦事的不是一個人的機關從前日站也辦過商會因爲大家不齊心又因會中手續不完備銀錢也沒有人專負責任獨靠會長一個人辦事會長想不到的就沒有人管所以沒有辦到好處這一回我們重新組織種種手續都是調查採取外埠商會的好處從前商會有不好的地方全行不用所有章程均照法律規定將來會計經費都是用公衆管理方法上面有南滿鐵道奉天地方事務所監察會中有各行公舉代表監管銀錢賬目每月列表公布此外我們大家賬我們大家的意見有好的立時照辦會中辦法有不好的只要大家公議立時可以改正總之這商會乃是我們商人的命脈機關有了商會我們就如有了主腦一樣凡事有人替我們做主去辦若無商會我們就是蛇無頭而不行了故商會是法律上我們應享的權利我們不可自已放棄權利自已不想自強不思自立只想檢省幾文會費專靠官廳來管我們那就錯了諸位商人也有明白外事的你們想一想印度國安南國的商人他們有國的時候自己在法律上應有的權利他們不想自強自立的去做到如今國也亡了他們的商人再想在行商的地方設立商會英國法國都不准他設立了所以我們奉天南滿站既有幾百家商號就應該火速組織商會以爲自強自立與公益振商業之地步若只望三五角錢的會費上去想不快快的若手或有故意的造謠生非反對破壞那就不是中華的商人眞合印度安南之亡國民一樣了我們組織商務會的意思就是如此請我華商等同心努力克盡商職做成一個完全的商會希望可爲別處商人的模範那就是我們奉天南滿站華商的幸福了

○包福臣案件和解

東邊剿匪專員包福臣因安兵不動被匪將張保甲團長全家殺死十六命張團長之子張少臣來省控告業經撤差調省聽候審訊現聞將軍府將軍張雨田來奉疏通奉直事件時將包張一案從中調解和平了結云

○女音樂家過奉

日本東京音樂學校教授久野久子女史素擅音樂而於鋼琴之拍奏尤具特長日本全國罔不知名而目爲世界的鋼琴演奏家茲者該女士擬留學歐洲途經奉天九日下車十日夜七時由滿鐵社會課主催在奉天公會堂請女士開告別演奏會以慰旅日官紳之雅望是晚滿堂無立錐地每奏一曲拍掌聲雷動並聞女士去奉尙擬在撫順大連上海各地開演奏會然後放洋赴歐

○日陸軍生將來奉

據聞日本陸軍大學生特行組織戰史旅行團一行計八十餘名預定明(十二日)日下午先至遼陽瀏覽該處日俄戰蹟定於十五日來奉赴各處視察然後再行北上長春等處視云

○游擊隊連長易委

駐防洮南游擊隊第二營連長劉明石調升他差辭却現職經張仙濤統領查有排長劉玉山頗有軍事學智識當提即升爲連長云

○富知事禀辭赴任

通遼縣知事富明唐調省查辦已委財政廳科員富維驥署理發表數日尙未起程嗣因各項事務必須籌備妥協俾免到任無所措手現已部署定當於月之九日禀辭起程赴通遼接任云

○瀋陽選定留學生

近頃當道對於造就專門人材甚爲注意而派赴各國留學生之選擇亦甚愼重玆聞瀋陽縣業已選定本年派赴日本之留學生史中藻孟慶奎金龍飛趙錘祺等數名已將各生履歷呈請教育廳備案並聞是項留學生之費用均由官家發給云

○遷保所預防匪患

瀋陽縣保甲事務所長馮景異以城西北盤古村地處要隘爲馬賊一帶胡匪出入之地既無警察又無保甲地方治安殊堪隱憂是以馮所長於十日防第七區保長將保住所遷移盤古村以資預防匪患云

○稅捐局增添人員

省城稅捐齊局長除本月一日添委稽查郭鵲臣一名外茲又添委謝季達爲該局稽查常子華爲該局顧問夫稅捐局之有稽查乃係向例若顧問名稱實屬創例也

○兩學校來奉旅行

大連公立小學校學生一行一百二十名於昨(十日)早乘南滿車來奉下車後略事休息當經職教員率領前往北陵遊逛又長春商業學生四十五名亦於昨早乘南滿車來奉旅行云

▲長　春▼

○虐待俄民之傳說

吉林收容所之俄國難人民四十四名已於七日乘滿鐵車由長南下道經營口轉赴天津上海北京等處據該一行中之某俄人談話謂俄人在吉林被中國官憲虐待全與犯人同一狀態今次乘車後亦派軍警嚴加警戒吾人前在吉林時中國官憲以逃課放逐俄人出境一面以壓制的從事勞働等實受不堪之壓迫況吾人前將許多槍器軍馬均提供於中國軍隊而今日中國官憲漠視此項情事不但不取何等救助辦法反以壓制的手段威迫出境不堪憤慨云

○督軍署槍決盜犯

月之十號下午一鐘時督軍署通知警察廳調來保安馬隊十餘名爲槍決盜犯一名穆興階聞係著名胡匪已騷擾二十餘年於日前被捕終羅於法網

○俄國人黃夜被害

月之九號晚頭道溝日警署某巡捕行至東邊北邊地方突見有俄國人一名被害身死查驗屍身別無長物惟衣服不類苦力當即報告警署正在查拏兇犯云

▲吉　林▼

○東德双知事更調

伊蘭道區東寧縣知事韓積三刻經王省長牌示調省遺缺調委吉長道區德惠縣知事鄭慶餘接充遞遺之缺調委本道區双陽縣知事劉彥卿接充遞遺双陽縣缺委劉會同充任劉君係長春人前省議會副議長現充東三省民治俱進會吉林分會正會長以上各職均於初九日晚發表

○趙知事短徵記過

孫財政廳長查吃嗎口稅捐局本年三月份稅欵收入共大洋三百卅九元零九分八厘核與比較定額一千二百九十五元計短收九百五十五元九角零三厘其數在七成以上稽徵不力無可諱言特將該兼徵知事趙光印記大過一次罰俸大洋廿元以示薄懲並令速督防員巡認眞徵收力顧考成勿再戲短致干撤任云

○杜署長克盡厥職

省會警察第二區警察署長杜崇榮到差未久力圖整頓對於警士其勤勞昭著者進其位置潔自愛者厚其賞對於本區道路衛生治安尤多籌劃與屬下訓誡務各勤愼克盡乃職以不負長官之依託與商民之仰賴杜氏之精幹謙抑多爲省會警察得人慶而各方面亦僉謂鍾處長知人善任杜署長其勉之

○限制中學生結婚

教育廳奉省長訓令頃准教育部咨到全國教育聯合會呈送該會議決中等學校學生在學時期限制結婚一案請予核定施行等情到部查該會議決一節甚有見地應准照行相應咨請轉飭各中等學校遵照辦理等因准此合亟令仰該廳查照並通飭中等各校一體遵照其原文如左 查中等學校學生在學時期限制結婚各國皆然惟吾國僅限制女生而於加限制常此辦理害及青年實非淺鮮茲將最重要最顯明者略舉之男女中等學生入學年齡大概相等女子方面既限制結婚男子方面反聽其自便如此則女子求學完了時期欲擇年齡相當之男生訂婚實不易得此對於女子待遇不平等之害也至男子本身方面由中學而專門而大學畢業以後回顧以前中學時代之眼光當然不同於是欲滿足一時之希望或恐有重婚離婚之舉此對於青年將來之害也吾國一般男子體格較外國素弱其原因大概由於身心發育未成時期即行結婚有以致之此對青年身心發育之害也綜此數端不特於男女學生將來幸福多所妨碍且於我國民族進化前途有莫大之關係苟由最高教育機關特頒明令加以限制斯教育界所盼幸云

▲營　口▼

○砲艦出口任警備

遼河漁業總局砲艦四隻現經修理完後奉天航警處員姜鴻流及方念祖於七日來營詳細檢查終了八日上午七日出港分別赴沿岸各地担任警備云

▲遼　陽▼

○新設煉煤工廠

煙臺所產之煤塊煤質較諸撫順煤炭爲劣聞該煤坑工場近來研究製造煉煤之方法已於日前發見良製造法現決定在車站附近新設煉煤工廠一處開工經費約需三萬圓擬着手募集日工四十名華工百四十名云

▲大　連▼

○張行長由京回連

本埠中國銀行分行長張君度於上月赴北京總行列席股東會議現該會已畢遂搭長平丸於九日回連云

○鐵道會員視察訊

現駐大連之日本鐵道協會員計三百二十餘名決定分爲四班視察滿鐵沿線所有日程甲班十六日來奉視察北陵及其他一切同日即赴撫順乙班十五日來奉視察北陵製糖會社毛織會社等同日即赴公主嶺當於十八日回奉丙班定於日內在大連散會丁班十三日來奉同日晚赴四平街視察四洮鐵路於十六日旋赴哈埠滯留兩日視察吉長鐵路當於二十日回奉再行解散云

○商業報聘外交長

連埠吉野町二丁目滿洲商業新報社爲整頓報務計特聘前滿洲報訪員范永才爲該社外交部長云

▲鐵　嶺▼

○紡績工廠將實現

日本福島紡績會社在鐵嶺方面建設工廠之計劃愈形進步現決定收買地址約三萬平方步其資金定額爲日金三百萬圓該社股券由發起人担任悉數買收云

▲四平街▼

○四洮路招電報生

本驛四洮鐵路局招考學習電報生三十名(一)凡年十五歲以上二十三歲以下者爲合格(二)資格須有小學卒業之程度(三)報名地址本局車務處轉運課(四)報名日期自五月十日起至二十日止(五)試驗地址本局俱樂部(六)試驗期限五月二十一日初試二十三日覆試(七)試驗科目國文算術日文英文(八)開學日期隨時酌定(九)卒業期限六個月(十)所內之待遇日給籍費大洋四角(十一)畢業後派往本路各站充電報生每月給薪大洋十五元或十七元其成績優良者滿六個月後還予遞陞云

▲哈爾濱▼

○特區實行設稅局

本埠特別區內中外商民均納捐於俄國董事會行之有年客冬吉林當局即擬在道裡設中國稅捐處迭經交涉始允成立即於本月起在中國十道街設稅局一處派袁彥淡爲局長現已入手征收云

○令卡官嚴防俄黨

東省特別區行政長官朱慶瀾以赤俄謀奪中東鐵路不經於滿綏双歲等處添置重兵即江省沿邊各卡倫亦時覩覦近復在奇乾室韋等處添置重兵防務異常險恶故令沿邊各卡官嚴加防範勿稍疏忽云

▲西　豐▼

○關局長來豐視事

西豐郵務局長趙松鶴於五月八日奉到總局指令即將孫家台郵局長關懷忱調豐趙局長調升通化縣郵局刻關君業已接事趙君經各界餞別擬於九日前往通化接收矣

○孫區官請假赴省

西豐警察第一區區官孫獻亭現因五月五日接得奉省友人來函謂偵戶有潛逃之事非親赴省辦理不可該區官遂具情向吳知事王所長請准短假於六日早束裝前往返豐之期尙未可知

○女學生及時旅行

西豐縣立女子中學並國民女學校校長劉向忱因天氣和暖正好旅行特於五月十日率領學生排隊出校旅行郊外以吸新鮮空氣藉謀女生體育之發達各學生均著藍色制服列隊整齊經過之處無不稱許直至下午六鐘始行回校云

▲梨　樹▼

○廿五旅駐紮地點

駐紮江省東三省陸軍二十五旅奉調前來已揭本報據可靠消息該旅六日已由江省啓程大約十一二抵邑旅部砲兵連機關槍連步八團均駐梨樹五十四團駐紮懷德聽候調遣云

○山砲連昨已抵邑

二十五旅分駐梨懷一帶防所均已探妥昨九號該旅由砲連由萬發街起身晚五點到梨比入利合源院內(係指定防所)其他各隊亦將陸續開到

○田區官善爲排解

四平街新市街某生泉澡塘作下活(即修脚的)劉某將衛隊旅立線杆某頭部以脚刀戳傷血流如注該隊聚集百餘人勢欲蹂躪適區官田擇之赶到不剛不柔百般排解衆人始散已將劉某暫行拘留俟傷者痊癒再行處罰區官如此可謂無忝厥職矣

○華美醫院新開市

本邑南北大街路西由奉分來華美醫院張景賢孫瑞軒二君到邑以來捨約施針頗有經驗各界甚爲歡迎昨九日新張之喜送軟木偏額及什物等件甚多賀客盈門頗極其盛云

▲伊　通▼

○武團長公畢回防

駐防伊通陸軍團長武中原奉督署電召赴吉林參與軍事會議已誌本報玆聞團長由吉林轉赴奉天面謁張雨帥討論軍情畢于三號由奉返伊但事關軍事秘密眞相難知惟各連軍隊每日操演紀律嚴肅仍復如故云

▲德　惠▼

○學校附設販賣部

模範高等小學校司事于文波爲便利學生起見集股組織販賣部一處專售學生適用物品並教育書籍等類於本月二十三日開辦當日往購者頗不乏人由是觀之必有一番發達云

▲下九台▼

○孫營長教練有方

本鎭防軍孫營長九榮久歸戎行經驗宏富嘗論衛國保民本軍人之天職然必須平日加以教練始可奏功故該營長除親身教練外並令營副官及連排長等率領士卒日事講演並每日體操數小時步伐整齊號令嚴肅誠爲我東省軍人之模範也

▲黑龍江▼

○蔡旅長首途赴奉

東三省陸軍二十五旅已陸續開拔赴奉該旅旅長蔡平本亦於日昨(七號)携帶隨員搭齊昂專車南下旅部軍需軍醫書記等約於日內即可赴奉

○師範附設貧民校

黑龍江省立師範鑒於貧民之無資入學者即終身目不識丁特爲救濟貧民起見現在該校設立貧民學校學費分文不取業已佈告週知願學者即赴師範報名定三個月畢業專教授國語及算術云

○周副官定期回署

安泰鎭守使署副官長周達紳於上月奉令來省請各色子彈軍衣以及各項軍需品迄未返防茲聞該氏現已諸般辦理完善因職責綦重未便逗遛定於明日(九號)與前騎兵二旅賈營長回安達鎭守使署云

▲綏　化▼

○移民招墾計劃

綏蘭道屬通北縣知事谷鍾毓因通北縣連年災獎以匪擾之患氏不聊生住戶稀少城中僅有小舖數家若不設法整理何能興旺近見該縣地勢雖僻土地尙稱肥美特籌移民招墾之計劃昨日(七日)已將擬定概畧呈請道署請示機宜並一面入手辦理通北如能由此興盛該知事可謂克盡所職云

○巡員調查郵務

北滿郵務管理局爲整頓各路郵務起見飭各段巡員照章調查所屬日前四日安巡員來綏化郵局查點欵票及其成績綏郵局長安愼公辦理均甚得宜該巡員異常嘉許現經查視完竣今日(八日)起程南旋云

○催報槍印淸册

綏化縣署日昨(七日)奉省令謂民間購買槍械係爲自衛之用曾令烙盖槍印以防不肖接濟匪人之弊造册呈報以憑存核現經年餘除龍江安達肇東景星布西通河木蘭鐵驪呼瑪漠河十縣局均知令册報外其餘各縣局均未造報實屬不成事體特令趕速遵照辦理云

○函知徵收設卡

綏化徵收機關日前接有巴彥徵收局公函謂現屆江運已通本局已即按照常年向章在滴達嘴子石頭河兩處分設稅卡以圖收入特函各埠以便審核票據云

○張姓命案有着

綏化去冬馬車戶張某之子年十七歲駕馱馬車在街拉坐一日車馬與人均失家人四出尋覓未獲當即報官事經多日車有下落知張子被人謀殺賣小號之閻某頗有關係當經縣署傳究閻姓之子即行逃避案懸數月不意四月三十日有王某老人素患神精出外一日未歸其子情急各方尋找恐其誤投河井遂將城中有井之處依次看視及至姜耀廷園內井中似有人形當即打撈及至撈出乃一幼年之人審係張姓馱車者經官檢驗令張姓領屍王姓之父旋即尋回閻姓之子回家數日迨閻此事發覺又行潛逃縣署往將閻某拘押子既在逃情節顯然該屍在井數月尙未改容昨(七日)已送往寄骨寺存厝以待水落石出云

▲海　倫▼

○信知事擬自出巡

海倫縣知事信象三氏現因所屬各地被匪蹂躪者時有所聞該知事爲注重治安起見擬日內親赴各鄉調查各區警察及游擊隊對於防務是否盡職藉資整頓而保公安云

○張統帶將升團長

黑龍江綏蘭道屬游擊騎兵第三路統帶張品三氏任職以來謀勇兼優對于擊捕無不獲勝早爲軍長吳興權所嘉許現據軍界可靠消息云海埠編成陸軍一團團長一席決以張氏升任不日即行發表云

▲青　岡▼

○各界及時植樹忙

本縣植樹節改訂夏至已經省署照准於五月六日上午十一時蕆監督暨各界人員同男女學生等齊集縣城東南隅公園舉行植樹典禮共植柳楊樹苗百株下午一時許始散想十年後必能綠樹成陰矣

旅客往來

▲闞朝璽(洮遼)鎭守使十一日早由南滿火車回防

▲永井金次郎(日本拓殖局長官)當於十二日晚由京奉綫來奉

本報五千號紀念 徵求小說

本年七月十七日爲本報五千號紀念日爲酬閱報諸君雅意起見由本社提出獎金總額小洋三百元徵求有趣味小說數篇屆時披露以助餘興簡章列後

◇小說題目任作者自擇但限於家庭讀物至於風月言情之作槪不取錄披露後於一星期內無人指爲抄襲者始發獎金

◇預擬取錄三篇凡入選者評定甲乙依等第分配獎金

◇每篇字數約在一萬五千左右槪用新体文

◇原稿十五字一行務宜繕寫淸楚自標圈點取錄與否原稿槪不發還

◇稿末註明姓名地址押盖圖章領奬時以此爲憑

◇限於六月十日投稿截止逾期不錄

本城金銀行市

●奉天各地糧行市(五月十一日)

大豆 一元一角〇〇分　二元五角〇〇分　二元一角〇〇分
…… 一元九角〇〇分　二元七角〇〇分　二元七角〇〇分
大麥 二元〇角〇〇分　小麥 二元三角〇〇分　粗米 一元〇角五〇分　高粱米 一元五角〇〇分　包米 一元六角〇〇分　元米 二元七角〇〇分

●各地電報

倫敦銀塊 三二片八分五
紐育銀塊 六六仙八分七
上海銀塊 ……
上海票金 ……

●奉天金銀行市(五月十一日)

五月十三日限奉換金　寄付 一四〇五　最低 一四〇〇　最高 一四〇〇
五月十三日限鈔換金　寄付 一二二五　最低 一二二五　最高 一二二〇

奉天銀
現實銀每兩換小洋 二元一角五分
足金每兩換小洋 六元九角〇分
赤金每兩換小洋 六元九角五分
紋銀每兩換東票 二元三角〇分
現銀每兩換小洋票 ……
小銀元每元換小洋票 三元四角〇〇分

●東三省官銀號匯兌行市
本號現大洋 五元五角〇分
上海匯現銀 五錢六分〇厘
上海匯大洋 五元五角〇〇分
天津匯大洋 ……

本報係奉天盛京時報在哈爾濱設立者。按盛京時報。出版十有八年。宗旨正大。議論超羣。精神組織。純與盛京時報……
大北新報(日刊)

定價 大洋全年六元五 半年三元五 一個月六角五 郵費在內
本埠每月五角零賣銅元二枚
有大北新報與盛京時報一併購者一個月一元三角 半年八元

本欄歡迎投稿

小說

社會小說 北京 （六三）（儒丐著 禁轉載）

第五章

伯雍這樣一想。他對於進取的心。全發冷淡了。欲仁教給他的秘訣。他完全失敗了。他覺悟他自己絕對不是在宦途能活着的人。不如把一切念頭打消。把自己的思想。暫時團聚。純粹作個賣文生活。實行一種消極主義。或者能把一切煩惱解除。於清苦中。尋一種樂趣。什麼社會國家以內的事。一概給他一個不聞不問。僅僅由小說中。討點生活上必需的費用。雖然費些腦筋。倒省得生了許多鳥氣。從此他除了在欲仁的報館。供給小說。還在別家報館。担任點小品文字。每月也能弄百十多元錢。欲仁見他把教育公所的事辭了。也不再替他找事。由他自己去活動。

伯雍每日除了辦事。便到民樂園去聽戲。因爲現在捧白牡丹的人太多了。差不多要和梅蘭有並駕齊驅的形勢。所以這民樂園。特別的熱鬧起來。牡丹的名聲。比從前大的多了。有許多闊人。見報上這樣捧場。也都慕着名來聽戲。牡丹的師傅。見牡丹這樣大紅起來。自然喜歡。對於伯雍諸人。自然表示一種敬意。這時牡丹的父母。也聽着信了。夫婦兩個。帶着一個大兒子。由天津找上京來。他們見了牡丹的師傅老龐夫婦。當然是要辦交涉的。結果如何。人人都知道的。因爲梨園行。俗謂之無義行。別的行當多少都有點師生義氣。惟獨梨園行。師生之間。大半都是仇人。譬如一個伶人。收了一個徒弟。合同上寫的年限很多。不用說了。甚至還有打死無論的話。年限之內。無論徒弟掙多少錢。徒弟家屬。沒有分潤的權利。徒弟出師時。年限內師傅代置之物。概行扣留。還不算。便是旁人所贈之物。也不能携去一件。徒弟若是嗓音不倒。有人看忙。還能自樹。不然出師之後。依然不能生活。所以徒弟對於師傅的惡感。非常深厚。一出師便算斷絕關係。沒有一個彼此相顧的。所以管他們叫無義行。難道他們跟常人不一樣嗎。就皆因他們內容習慣不好。把人都教的一點義氣沒有了。完全爲利是圖。這也是社會上一個問題。應當研究的。

有一天伯雍纔起床。只見白牡丹和麗三禿來了。牡丹很有些愁煩樣子。伯雍忙問他們說。你們來此作什麼。三禿說。我父親教我們請你有句話說。伯雍說。你們先坐一坐。等我吃了飯。咱們一同走。說着教廚子胡亂弄點飯吃了。穿了長衣。同着二人去了。到了老龐家裡。老龐見了伯雍說。不恭的很。好在先生沒短幫我們的忙。這次還得給我們辦一辦。

（未完）

社會小說 水裡夫妻 （三）（孫繼宗寄稿）

打球室裡。秋紋四下一看。無人。便暗暗向季珏說。秋艷如何保媒。父母如何勢利心。如何不顧兒女終身。張營長如何一味逢迎。季珏嘆道。把個如花似玉的姑娘。竟白糟塌了。那得給當旅長的呢。過了一年半年。又娶了一個。不是苦了秋芳麼？明天我回家。先與我母親商量商量。託媒人完了罷。省之他們又想出什麼旅長團長的。秋紋紅臉啐道。我把你這該往下便止住了。季珏笑道。我合你說正經話呢。你又生氣了。難道我這些年。費這些心血。不是爲的。說至此眼圈也紅了。聲也差了。秋紋忙勸道。好哥哥。好哥哥。他也不顧妹妹顏面了。你愛怎麼辦。就怎麼辦。我一個女孩兒怎好說出口。你也該可憐我生在這勢利家庭裡。說着也落了淚了。季珏忙說道。別哭了。我明日回家商量好了。便是我們福。不妥。我終身不娶。秋紋半天方說。任死。我也不嫁他人。二人收淚。正要往前屋來。春鈴笑嘻嘻說道。你們還商量呵？老太太請你們開飯呢。季珏說道。好姐姐。別說啦。這不你的主意麼？原來他們三人從小就很投意。不好明說罷了。到現在才都說出來。春鈴本是他兩參謀。所以季珏說是他的主意。他三人遂同來前屋。看他們正收拾牌放桌子呢。遂吃完了飯。次日季珏便回家去了。

（未完）

一小時的閱歷（續）（穆慕華）

但是一些買票的人。還像沒有聽着是的。依舊擁擠。因此。就把這位警士弄惱了。氣狠狠的。把衆人亂推亂扭。於是衆人紛紛後退。纔一邊排成一行。這位警士。就退了幾步。臉上露出得意的樣子。說。

『這些人……眞賤！……非得用這樣的手段不可……』

從那邊來了一個很貧窮面目黧黑而瘦瘠的老婦。眼邊沒有毫毛紅紅的兩圈。前額有許多的縐紋。表示她愁苦的遺痕。顫巍巍的鳥爪是的手。拿着幾張一毛的鈔票。從沒有人敢擠的一邊。要買票。纔要伸手往裡遞錢的時候。這位警士。說。

『呸！……後邊等着去。不要擾亂秩序！……』

老婦聽着這很大可怕的聲浪。把她的雪白的眼珠。在紅圈裡翻了一翻。就躲到人羣的後邊去了。

這個時候。從下邊上來一羣穿灰衣服的老總。嘻嘻哈哈的說笑。走到穿堂裡。其中一個。說。

『賣票了麼？……』

這位警士從旁接着說。

『是的……』

他們嚷說。

『買罷……不要等着了……』

說着。就從沒有人敢擠的地方。擠到前邊。爭着把票買妥。嘻嘻哈哈的往外候車去了。這一羣普通買票的人。就看了看那一羣兵的背影。又看了看這位盡職的警士。

三

這時候。已竟三句半鐘了。車已竟來到了。並且站住了。乘客都爭先恐後的上下。我也把事辦完了。

『噹啷噹啷……』

搖起鈴子來了。車就開了。車過去的時候。我從遠處看着。有幾個人圍着一個人。我就往前去看一看。見衆人的視線。都聚在當中的一個人的身上。那人並不是本地人的樣子。約有三十來歲。漆黑的面目。純是菜色。兩個眼眉。成八字的樣子。鼻子上平下大。像一個蛀伏在臉上是的。一張大嘴。兩角差不多聯耳不遠。帶一頂平頂很軟半黃的布帽頭。穿着很舊的灰夾袍。一手拿着一小破包。一手拿着車票。看着已行的車。作悔恨而失望的樣子。足以表示他。是的無智識。而懦弱的人。一人問他說。

『你往奉天去。爲什麼在這裡下車呢？……』

他也不答言。一隻手拿着票。往衣裡亂塞。作平安的樣子。嘴兒咧着。眉兒縐着。像要哭是的。可憐憫的懦人！

『這個貨……差不多八十多歲了……還要哭呢！……』

有的說。

『不要緊……你候一會兒……坐大快車走罷……』

有的說。

議論他的。說的時候。顯着鄙屑的樣子。

安慰他的。說的時候。顯着憐憫而慈愛的神情。

那位盡職的警士。也從旁邊經過。看了看。就走了。並沒有說一句話。

無論他人怎樣的議論。怎樣的安慰。對於這可憐憫的懦人。簡直沒有能力激動他。他人的議論。他也不怒。他人的安慰。他也不了悟。依舊作他可憐憫的態度。一嘴兒咧着。眉兒縐着。像是要哭是的！

他手提着小破包。往前慢慢的踱。旁邊擁着許多的人。有的笑他。有的憐他。但是他的哭。誰也沒法止住啊！

他那幅尊容。本來生得不好看。加上這一哭。大嘴一咧。越發難看了。可是。他自己並沒覺察。不過他的目地沒有走到。中途失敗。所以作出前途失望的樣子。

『唉！……可憐憫的懦人！……』

一二。三。二九。於新民　（完）

筆記

▲文藝叢考（續）（陶明濬）

▲詩說雜記七

又曰語似意似。意到語隨。此二語誠爲學古人者之圭臬。吾人操筆假墨。抵押毫芒。才非古人。而欲發古人之意。學非古人。而欲作古人之語。若稍有不愼。則優孟衣冠之誚。婢學夫人之譏。云何能免。必須沉潛有素。涵養無間。胸懷襟期。不相懸遠。氣節學識。彼此互照。然後應心隱手。意到語隨。輕拂徐振。緩按急挑。左牽右繞。前趨後從。不知古人爲我。我非古人。如是乃可謂入化境乃可以學古人。談何容易哉。

又曰。詞費而意殊不盡。此對於有詞華而無精蘊者。下一針砭。古人長處。著墨不多。出意無窮。此如善畫者。咫尺篇幅。有千里萬里之遠。徑寸人物。而喜怒歌哭之態。無不畢具。不善爲詩文者。千言萬語。令人欲睡。仍不外此一意。出言愈多。眞意愈隱。敗詞愈繁。名理愈晦。固一定不易者。與其詞費而意殊不盡。不若詞簡而意實無窮也。

宋人嚴羽曰。詩之大概有二。一日優游不迫。一日沉著痛快。古今來詩人多矣。詩體備矣。嚴氏稱引兩大界限。實足以包舉無遺矣。夫詩之體用。大而能傳。於天地山川。得方圓流峙之形。於日月星辰。得經緯昭回之度。於雲霞草木。得布滋蔓之容。於衣冠文物。得揖讓周旋之體。於鬚眉口鼻。得喜怒慘舒之分。於虫魚禽獸。得屈伸飛動之理。於骨肉齒牙。得攫拉吼噬之勢。任心所成。隨手萬變。通三才之氣象。備萬物之情狀。其功用不誠大哉。

遊記

▲遊北陵記（工校生王恩海）

鐺鐺鐺的鈴聲。從空氣層一直傳到耳膜裏。壁上鐘已經八點了。羣的學生。都往後。操場去了。我方覺得今天是我們旅行的日子。急忙隨衆插入排裏。遂着也就起行了。從囂塵的世界。慢慢的轉到天然的大地。這時那狼藉寂寞的野花。不住噴他的幽香。可愛的野鳥。喃喃的呼應呀！那邊不是北陵嗎？只見從深沈的大地。獻出一塊無際的烟雲。裡面的樓啦殿啦。和那松樹互相反映着。好一幅天然圖畫呀！不覺從疲乏之中。冲出一種快樂的感想。這時那可愛的陽光。被無緣的雲兒忽遮忽露。和意的風兒。吹着樹兒啊啊作勢。這時已經散隊了。我便同學友數人。繞過假山的後面。這可愛的陽光。已經被雲兒遮的一線不通了。風吹得松枝。吱吱作響。猛然目光觸着一個兎兒。在那向伏着不動。抬頭一看。原來一隻老鷹。在上面看着他呢。兎兒從畏怖的形景。猛兒着人。他便急力的逃到那叢林裡去了。鷹似乎怨我冲散了他是的。遂無寥的飛去了。這時身前已經達到了。有緣的一株松樹。便同友人。或坐或臥的在樹下談笑了一回。講論了一回。不知不覺過了兩句鐘了。還正要再休息片時。不料無緣的號聲。迫促我們回去。我同友人剛到了陵內。雨兒漸漸的下了一些。急忙整隊回校。髣坐無聊。遂執筆記之。

◈雜報◈

△奉天▽

白晝搶奪　小南關風雨台地方十日午有賣菜者某甲經過其地被强徒二人拉住將錢包搶去又擬搶銅元袋某甲情急大喊有人搶我陳家園子分駐所警士聞警奔至將匪人二名截獲帶所訊問供認强搶不諱當送三署訊辦噫匪徒竟敢于光天化日之下接近警所之地以强搶行人匪膽誠包天矣

又訊云小南關風雨台東側有廁所一處昨十日午后二鐘許有山東人某以手巾包五圓銅子過其地忽欲大解遂置包於地遽爾登厠突有甲乙二人乜歹心四顧行人無多上前將魯人按倒奪其財貨魯人强悍一手提褲一手支撐奪至衆寡不敵被二人奪下方爭持間南面偕警疾趨而至二匪持錢逃去警問魯人日戲乎毆乎何在厠所外相持耶魯人日啊呀大老爺俺的銅子叫他們搶去啦他是胡子啊警察聞明尾追直至胡家園子警察喊衆援助種菜者見匪無火器紛持鐵鍬勵柄將二人一併截住警察趕至即綁帶三署而去魯人謂二匪帶有手槍或謂並無手槍曾有猪背偽手槍一顆終之無論如何既敢白晝行搶該二人決非善類可知矣

嚴查匪人　天齊會廟業經舉行當局恐有不肖奸徒混入棧店儱充赶會亟應防範警務處特飭各分署在管地内之棧店嚴行清查如有可疑之人即行詳細盤詰倘或言語支離即當帶署嚴訊云

捕獲無辜　自小西邊門外西塔附近某酒局被搶後警察局長張定坤當勒限各分局長巡官趴速破案昨該警十日在西邊門外八家子捕獲無辜之焦某一名帶署訊問云

聯合野遊　僑奉日本商民定於十三日在北陵行舉聯合野遊會刻正籌備一切並擬組織食物團如麵包啤酒等以廉價售與各會員聞參加者業已不少想屆期定有一番熱鬧云

臙粉殘脂　新平康雖經省署限期一月遷移而四區警署催限明日(十一日)遷移完竣是以各該妓館日來趕緊遷移及呈報荒閉者絡繹不絕尙有從事遷移一時未能完竣者昨過其地已七零八落蕭索不堪矣

互爭攤基　此次東關天齊廟會一般迷信神權之男女前往焚香者異常擁擠小本營生者遂乘間估領地基以資營業獲利日昨(十日)有張劉二小販因爭地基互相毆打經警察解勸各不相下遂即帶署未知如何了結云

迷信堪嘉　延東縣廟會者省城中士女無論矣沿線各地方人民不憚跋涉而來就中純爲遊廷者固居多數一意信神者亦不乏人昨十一日黎明往遊一週見有鄉下婦女扶老携幼並男子十數人頭頂紙碼手持香紙一步一叩頭進廟焚香化紙爲其父若母夫若兒還愿者日不勞視面無倦容其一種誠敬態度足令人油然與感嘉今日之人心法律不足及取締道德不足以範圍宗教二字更同虛設傷良害理之事損人利己之舉皆公然行之而無所顧忌獨迷信神道者猶不減於曩昔嗚呼迷信吾不敢復破壞但願人人具此迷信則社會國家庶乎有豸

重整旗鼓　某旅長之弟名春廷向在大西關王翰林胡同開頭放賭年前經當道與以某旅副官之職執知遊惰性成不堪造就於上月間被撤無奈重整旗鼓又在家中大開賭局矣不知有取締責者亦有所聞否

男女互毆　工夫市張姓女年已十七猶在街中不時與人該諧日前(十日)與釘鞋者因玩笑過當双方互罵繼而撕打經人解勸了事詎該女之叔以女既若大年紀與人毆罵殊遺家門羞乃找釘鞋者同往警所理論矣

△安東▽

私和人命　租界三道橋增盛園飯館櫃夥李興泉本月七日晚因婚戲揮幾同事于振海等情已誌前報聞該飯館執事煩人以五百元賄買死者親屬平和了結双方無事雖屬該傷亦觸法網今以五百元了之殊太便宜

署員調換　本埠第三警察署方署員前因另有他就請假赴奉遺席未便久懸陳廳長特調第一警察署署員傅寶山接充遺一署署員則派祝恩洪接充已於九十兩日分別交替

翻譯易人　本埠警察廳東文翻譯陳勳卿因事自請長假遺席另聘甲種商業學校東文敎員閻經韜接充閻君已向該校辭職云

△大連▽

千山探勝　連埠伏見台中華青年會會長傅西河氏現發起千山探勝會特行徵求會員加入定於五月十九日啓程三十一日回連云

自縊而死　連埠須磨町七十四號地油匠王文照於本月八日下午九時四十分自縊而死查其原因係爲家産致與弟兄失和含憤自盡云

刑事辭退　連埠警務署司法係刑事高世議於本月七號實行辭職聞其內容係高某使用一小使察志福屢受高某虐待經察某之親友赴署將高某告發云

調來巡捕　貔子窩警務支署巡捕尹瑾德周繼曾白貴君三人均由貔子窩調轉大連警署供職云

△瓦房店▽

遴選村長　復縣第六區長潘惠卿自開辦以來勤愼將事惟與五區李區長界綫未曾劃淸以致村長均未擇定現界限劃妥村長一事不容漠視遂同該助理員孫紹庚來瓦徵求地方公同意見以免村長村副落於惡人之手據聞東境遍帶業已躬親考查妥協區長若是可謂得人云

巡官稱職　復縣警察一區二分所巡官王樹廷字雲鵬遼陽人作事有年經驗宏富到差以來對于興革應革之事極端進行以期百廢畢舉而歸於盡善盡美巡官若此可謂稱職云

△蓋平▽

區長可風　蓋邑第六區區長呂紫宣氏視事以來認眞辦理對於地方應行公務頗爲注意凡該區內民事案件被該區長評議完結者不下三十餘起至於提倡農業興辦公益成績尤佳是以該區內人民咸稱區長得人長此以往必爲當道所嘉獎矣

△牛莊▽

演戲酬神　本月八日乃西關天后宮聖會之期是以該廟住持僧少方先期特邀商農兩界會首核議訂妥十四紅戲班演戲五天以答神庥擇定馬神廟門前地勢寬濶高搭席棚業於七日開始演唱因而紅男綠女白叟黃童燒香觀劇者絡繹於途頗爲盛事

△四平街▽

盜章借欵　本驛中央路與華隆洋貨莊櫃夥楊玉溥日前意想天開私將該號之圖書偷出在某處借得奉洋數百元昨經該號執事譚耀姦查出立將楊之保人帶交警察五區看押如何了結俟訪再誌

△桓仁▽

所長獲匪　桓仁保甲所所長張錫清日前赴東區查驗保甲到樺皮句子拏獲胡匪魏廣孝一名山東人並其父魏孟齡據供伊係匪首海山帮內當家的今因其父來找意欲回籍等語由身上搜出奉票二千零八十元外有新給褲換一套庫緞馬褂一身緞鞋三隻於本月五日將該匪等押解回城將來如何訊辦俟後再誌

△興城▽

開體育會　本邑縣立中學與第一高等小學校長劉雲程品端學粹敎育熱心近爲提倡各生之體育起見特與勸學所長趙晉三商酌籌有的欵預備各種獎品擇於本月五日開體育大會會場在南門外財神廟前共場周圍以繩爲界高搭松坊橫懸匾額上綴包金體育會三字場中央豎一高杆上懸體育會三字大旗一枚四圍綴有許多小旗杆下係軍樂隊其餘評判部預備部決勝點發脚點等設備應有盡有無不整齊運動四十餘種亦皆純美無疵尤以孔明競走食梨競走等遊戲爲有趣自上午八點鐘開會至下午四點鐘閉會觀者擊掌言歡頗極一時之盛

△開通▽

胡匪正法　前經警察二區高區官拏獲胡匪張鳳春法庭迭次堂訊供認搶劫不諱日昨李知事呈請上峯奉令將該犯提出綁赴刑場槍斃示衆云

局長得人　本埠郵政局長佟伯勳君品學兼優作事敏捷對於往來信件包裹非常注意各界感情尤爲融洽以致各界對於該局長嘖嘖稱贊局咸謂長得人云

△興京▽

變更區所　第一區公所前擬設在邑北十二牌村嗣以其偏於一隅由縣呈請省署改設邑西茶棚菴村較爲適中聞經省署批回允准云

售賣穢水　挑水爲業各處皆有未聞以穢水而沽者也邑之業此者若干人竟挑河水售賣查蘇河中浣衣者泡牛皮者洗氈帽者種種穢濁不堪枚舉挑水者售賣此水未免有害衛生有管理責者盍禁止之

△通江口▽

警區撤換　本鎭原係同省縣屬管現因烏珠設治成立復將坡街劃歸烏珠地面所有各事應歸該設治辦理聞同省在坡原設之六區不日即將撤回烏珠設治已呈派何區官若手辦理云

△榆樹▽

股匪投誠　本邑有著名匪首天下好招集匪黨二百餘名到處搶掠警團不能剿補昨經駐楡東三省陸軍步兵第十旅旅長于深澂電稟奉天張總司令電准收降匪首天下好昨已帶隊到楡寓城北距城八里老卞屯大店從事改編編制如何容訪再誌

△伊通▽

調查盡職　吉林全省清鄕調查員王治安奉令來伊對於取締遊民搜查贓槍編訂五保等事罔不躬自巡查期收實效當查獲烟犯姜某某等二名已交縣署懲辦在案又恐宵小聚集於鄉間乃於二號親赴各鄉鎭調查云

驟降冰雹　致今百卉方萌氣候和暖突於昨日七號午後三鐘許狂風大作陰雲四合初時細雨紛紛繼則冰雹驟降大如核桃幸現尙赤地千里不致爲災云

巡長提升　城一區分所正巡長李榮五遇事蠻橫有[illegible]日前一號因事斥革所遺正巡長一職即以副巡長關會廷補升云

自由論壇

◎投稿者注意　本欄歡迎投稿任憑作者對於國事及地方事宜自由發揮意見有所批評然須出諸公正平允如有意詆譏或藉以攻訐各個人者本社一概屛棄並須具眞實姓名於稿尾以杜流弊

▲人格與幸福

歐陽修云『予聞世謂詩人少達而多窮』俗又有恒言云『自古紅顏多薄命』就上二句語意推之詩人美人常與痛苦爲鄰即詩人之藝術的美的程度恒與其肉體上所享受的幸福爲反比例而與其所受之痛苦爲正比例美人之肉體的美的程度亦與其肉體上所享受的幸福爲反比例而與其所受痛苦爲正比例

此定例不僅可以施之詩人與美人自美的立脚點觀之詩人之詩的美與美人的美與幸福成反比自道德方面觀之世間一切人人格的價値亦且與其肉體所享受的幸福爲反比例而與其所受痛苦爲正比例

世間人最爲人所不齒受不人道待遇而爲世人所公認爲無人格者任以詢之誰氏必毫不遲疑的答曰『妓女』妓女無人格獻身社會以肉體供公衆之娛樂品實具一玩物的資格而非人的資格

崇效效寺門外轂擊肩摩之洋車夫流汗浹背氣喘如牛與駕車之馬並列而馳世俗至謚以『東洋騾』然洋車夫固人也洋車夫實具有人格而非物的資格乃洋車夫於停趾喘息之餘顧爭向嗚嗚疾馳而來之汽車中頻頻白眼斜坐其內之一副媚眼兒具有玩物資格之妓女目灼灼久不轉瞬

自坐汽車坐馬車……等而下之以至於駕汽車者駕馬車者最後乃數及洋車夫洋車夫之地位爲最低視坐汽車者涎而慕之若在天上然而坐汽車中之雪膚花貌者固無人格者也

今日之天眞未琢具有完全無缺之人格價値又在洋車夫上者端推荷鋤田野間之農夫而農夫終歲勤動所入不及洋車夫二之一其所享受肉體上之幸福乃較洋車夫爲尤絀

故就肉體上幸福觀察將人類分爲數階級則首軍閥次官僚士匪次妓女式的議員次妓女次富家翁次平民次洋車夫次『汗滴禾下土』之農人

就人格上觀察將人類分爲數階級則據最高位置者爲農人次洋車夫次平民次富家翁次妓女——妓女之人格等於零——等而下之乃爲妓女式的議員爲土匪爲匪式官僚爲獸性的軍閥

比類而觀可得一結論即『惟無人格者爲能享 世間內體上 之最大幸福』　（公徒）

▲兵匪循環中國前途

兵與匪互爲循環在歷史上我國已有種種之先例故每屆朝代更易之後輒有種種之匪四方騷亂必經若干時期之撲勦而後能安此其爲匪者蓋即爲鼎革之際所謂弔民伐罪之兵士也

新朝既定被甲之士無所用之從龍將帥多爲列侯衣錦食肉已臻人生富貴之鄕惟彼披堅執銳之士則限於分際遂歸淘汰之途貧困無以謀生因至挺而走險世人但恨匪之猖獗而不一察其所以釀成匪亂者蓋在上而不在下也辛亥而還各省將帥以爭勢力故多擁重兵自固絕不計及其善後之困難然同時國民裁兵之說又潜滋日長以致此招彼裁旋成旋遣散兵愈多而匪亦愈多蓋以有餉則爲兵無餉則爲匪匪與兵固一而非二也況夫兵之人數既衆豈狡桀之才溷跡其間一旦爲匪其勢固足以抗兵隊何也則以兵隊中有情面勢利之內幕而匪則無之也洪憲時代之白狼去年以來縱橫中原之老洋人皆其好例試一溯其履歷固皆出於兵隊之中非記者之好作妄語也

今者山東匪警刦火車殺人越貨殃及外人貽禍國家騰笑友邦際中華之聲譽招列强之詰責但欲以勦之一字爲治匪之方其難收效也蓋有必然者

夫剿匪者譬諸外科之手術割瘡施手術必更輔以補托之劑方能內外兼攻期其霍然今以剿爲不二法門是何異奏刀割瘡而無繃帶紗布棉花敷藥等品以淨濃血行見其痛楚潰裂以至于不能收拾而後已

記者與論及此則以爲前日所傳臨城之事尙其小焉者耳瞻念前途隱憂方大當局者鄙又將如之何哉（驚叔）

▲四鄭線▲

▲吉長線▲

▲東清支線▲

▲中東線▲

營業

電裝電械　各種機械　硬煤烟煤羊毛皮革呢絨　五穀雜貨電氣機械器具　包辦工程

株式會社　大倉組

化粧次序　双美人牌香皂　双美人牌洗臉粉　双美人牌雪花膏　双美人牌花粉　双美人牌棉胭脂　双美人牌刷花粉　美人

叫您的臉再多添華麗的

双美人牌花粉

優等技師所造之優良品

這實在是現代香粉之女王

加透徹的化粧美者就是這個双美人牌香粉哪

双美人牌煉香粉　双美人牌煉硬香粉　双美人牌香水粉　双美人牌廚香粉　双美人牌香撲粉　双美人牌紙白粉

爲主婦者

無論伊誰之理想結局皆歸一致之点　在所謂最顯明家屋之創造即家庭健康幸福之建設！家庭食棹中心之飲料亦即美味滋養之葡萄酒是也！

赤玉牌葡萄酒

清血 KR 解毒 喜肥力

凡人之生長皆賴乎血液之週流而血液之週流乃所以健康肢體舒展氣管之關要也故血液稍有虧損體質因之衰弱敵染力繼之而減少外毒遂乘虛而入即醫書所謂血勝毒則敗之血敗毒則勝之實斯也然毒性不一毒質各異論之毒最烈者莫甚於花柳毒也輕則害及理終身重則傳遺後嗣設治之不善即有性命之虞凱輯氏兄弟大醫生洞覩斯情實難袖手故採選上等清血解毒藥材經專門化學葯劑師提取精液毫無雜質藥性溫和而不猛效力宏富而不燥為達和者易於飲服實係清血藥中之一大王也　凱輯氏兄弟大醫生聖藥喜肥力　係清血解毒無上之佳品此藥功能清理血液洗除週身之濕毒及諸種潰瘡使病者添置白血球增加敵染力發達筋肉活潑血液尊能滅遂蘊質使毒循序而出不遺根基凡服此藥者定能同離病域而登壽世非虛語也　凱輯氏兄弟大醫生內服清血解毒喜肥力主治　清血解毒　除濕化瘤　皮膚斑點　梅毒痂瘡　骨節疼痛　癰症　潰瘡　喉鼻歷亂　升頂歸後　梅性疥瘡　瘰癧脚氣　毒性結核　軟硬疳症　血分不清　虧氣虧血　男婦各種虛癆　及婦女花柳梅毒症　或毒性滑孕　或因毒閉經　或梅毒化胎　或子脂作潰　或毒串終身不育　赤白帶下　信水差前差後　或終日淋漓不止　以及脫落毛髮　頑毒痔瘡　喉痛音啞　毒染耳聾目潰　或梅毒入骨　一經服用百毒俱消　血液立清　元氣恢復　其身體繼之而壯　設無病之預防　或疑似之毒症　及直接傳染　間接傳染　均可服用故西人每以凱輯氏兄弟大醫生聖藥喜肥力均贊為血清誠哉斯言也

設無處購買請將欵寄至社華總發行哈爾濱道外秦華西藥商行立即奉上不致有誤價目每瓶大洋一元五角每打十五元

中華代理店

北京北洋大藥房　北京中英大藥房　北京老德記藥房　北京中西大藥成　通州公順館　天津上池房　天津回春大藥記　天津老逹祥　唐山鈺順房　唐山安大藥呂　秦王島永燃祥　山海關公和興　山海關廣復堂　烟台福興堂　烟台生生堂　旅順仙芝堂　旅順大德堂　金州志義藥局　金州康德記書

海林站合榮福　本天日站恒濟堂　奉天北市場恒聲堂　奉天中西大藥房　奉天和勝泉　奉天裕慶德　奉天大吉祥　奉天萬生堂　奉天同利生　公主嶺三合公　四平街天德堂　開原德祥厚　遼陽義和堂　營口西大藥房　營口中興成記　營口義興除記　營口洪春義　營口天和興　千金寨德泰

本溪縣春和盛　安東大生東　安東福興堂　鳳凰城大德生　蓋平大春養　大石橋聚和祥　海城德增福　大連西崗廣生堂　大連西崗天和藥房　大連華泰藥房　大連華西藥房　烏道河子盛發祥　橫道河子天合堂　熊岳新泰興　瓦房店永泰升　湯崗子廣生堂　錦縣福陞永　吉林寶升堂

吉林瑞發祥　吉林育生堂　吉林順義堂　吉林天益堂　吉林世德堂　下九台世德堂　長春世一堂　長春天和堂　長春城裡同德堂　長春天育堂　長春萬育恒　長春中西藥房　長春馬路溝萬發堂　長春頭道溝德泰增　張家藥德合長　雙城縣義合增　雙城縣世昌　阿城縣世一堂

阿城縣世昌永　江秦華西藥商行　省一面坡德和鈺　一面坡育升瑞　昂昂溪萬春堂　安達站同仁堂　安達站德和盛　滿州里錦合彩　呼蘭縣復和堂　呼蘭縣錦德福　綏化縣和藥西　綏化縣聚合房　富克錦生發堂　富克錦廣德興　加木斯大德堂　通河縣同發德　西集廠同德春　西集廠工藥店　甜草崗新來春

巴彥縣同發盛　巴彥縣信記堂　海倫縣天久昌　海倫縣美華英　拜泉縣中西藥房　拜泉縣中西藥房　望奎縣西藥房　蘭西縣通生堂　豐樂鎮生生堂　大來縣永德堂　肇州縣益生堂　寧安縣恒興堂　寧安縣萬生堂

新到　真正　德國九一四藥針

自歐戰以來交通不便。德國九一四來源早斷。雖有日法二種通用市面。論其功效不及德國者遠矣。近來歐戰平和。各國仍照舊通商。所以眞正德國九一四。又復運到中原矣。此藥製者純淨性平無毒。即無病者射之清血。亦無防碍。如染梅毒者射之。其殺菌力甚大。更無絕嗣斷後之說。染花柳者諸君注意。凡一切梅毒下疳慢性橫痃。或咽喉肛門潰爛。及骨節疼痛等症。注射一針七日保痊。永遠不犯。因此藥初到恐未週知。特別減價二禮拜。患此症者諸君速來本社注射。莫失此良好機會也。

奉天濱江花柳醫院院長何子範謹啓

分設哈爾濱道外新市街路南大白樓便是

奉天鼓樓南千石橋胡同花柳醫社便是

京保洛對南亦主和平

▲變更武力統一之政策耶

閩粵糾紛。自戰事緊急以來。中央因洛吳貫徹武力主張。即無相當辦法。致使國會詰責。外人忠告。並又引出閣潮。府方現以遍地荊棘。瘡痍滿目。閩粵問題。行將擴大。黃陂前特分電保洛。徵求速決該兩省戰事方針。據軍界某要人云。曹錕對南手續。始終未贊一辭。故自粵戰吃緊後。保方曾電府院當軸。探詢中央武力解決粵事。餉彈是否充足。否則兵凶戰危。實不相宜。且云閩粵贛。邊境接壤。將來必有蔓延之虞云云。黃陂視此電後。始悉保對閩粵亦主和平。趨勢與政府相同。是以府院變方。遂磋商和解閩粵計畫。以中央名義通電。徵求意見。以為早日結束之計。茲將最近京保洛協商解決閩粵之趨勢。臚陳如左。

(一)府院方面　黃陂張紹曾之和平統一。受粵戰影響。未能達其目的。且遭武力對南之嫌。現以財政困難。各兵工廠械彈缺乏。各省防務緊急。軍隊不能應援為措辭。已電洛吳。表示不能以兵力應付西南。並將所定之和平方針。徵洛吳意見。又以臧致平在廈集合舊部。劉冠雄王永泉大鬧意見。閩南靖國軍紛紛蠢動。孫傳芳前雖迭電告急中央。均未答覆。竟以和平主旨。電飭遵照辦理。其中節略。(一)籌辦全閩善後。與各界協同辦理。(二)敦勸臧部勿再發難。決予相當位置(三)疏通孫王劉意見。貫成和衷共濟。解決閩局。他如近對粵省計畫。暫離接濟沈鴻英軍彈。停止贛軍赴粵應援。促沈固守原有防地。靜聽中央和解粵戰方法。據觀上述可知中央對閩粵之和平也。

(二)保洛方面　曹使否認以武力對南。已如上所述。政府前兩日。均接曹電。主持應付西南。以先決粵事為第一關鍵。繼續辦理閩省善後。亦否認再使戰事蔓延。閩省孫臧繼開戰端。且條陳收束閩粵軍事計畫數項。請與西南各首領接洽和議。

進行統一。並表示協助中央積極進行。張揆鑒於曹使主張以和平方針應付西南。故將內閣之和平統一。又舊案重提。決由國事善後協議會警備辦理。一方面擴充統一善後委員會。洛吳對南。最初雖持武力計畫。欲貫徹主張。現以京保既取同一態度。和平解決政局。是以對閩飭孫勿冒然與臧部交綏。對粵俟聯軍不再北攻。亦停止戰事。就此可知洛吳對南趨勢。亦稍變更。則南北行將發生鉅變之喧傳。當然不能實現矣。

劉財長辭職出津

財政總長劉恩源於九日上午六時遞辭呈。本身則於五時赴津。劉行時語人云。如此難局。誰也幹不了。我今除走實無他法。故遂不能不與諸君小別矣。劉行知者甚鮮。即府中亦不之知。府中得辭呈。以電話詢劉宅。始知已行。乃批一(留)字於呈末。蓋循往例也。劉之辭呈如下。呈為時艱事急。材力難勝。懇請辭職。仰祈鈞鑒事。竊恩源一介武夫。未諳財政。前蒙鈞令俾掌度支。受事之初。年關逼近。庫空如洗。窘迫萬分。黽勉支持。差免罪戾。惟臨時補救。尚易見功。而來日方長。何以為繼。既膺重任。豈敢畏難。瀝來昕夕籌維。擬謀根本計畫。現雖進行稍有端倪。實非急切所能奏效。旁觀不諒。責備紛來。凡屬同舟。難非舊雨。軍政欠費。當所洞知。正在積極張羅。藉以少資點綴。乃以時機所迫。殊多緩不濟急之虞。遂使謗讟貽譏。竟有力不從心之慮。處茲困境。應付俱窮。瞻念前途。殷憂尤甚。與其戀棧。何若讓賢。敢據下情。上陳鈞聽。懇乞俯允。特簡賢能。俾得早卸仔肩。以免更滋貽誤。實國家之福。亦恩源之幸也。所有懇請辭職原因。理合呈請鑒核批准。謹呈大總統。中華民國十二年五月九日財政總長劉恩源。

黃陂慰留　張揆請假

張揆近以閣員內潰大為焦灼。日來又值臨城事件發生。內憂外患。紛至沓來。加以連日閣議。大半由次長出席。目擊蕭條景況。不勝感慨之至。乃前日接到內高交吳法程之公函。以為法程起草。首先簽名。尤為氣極。當晚以電話約程赴帽兒胡同。見面之下。大罵程氏。並云別人可反對我。你不能反對我。我上台之初。並不要你合作。你亦不配與我合作。你現在羽毛豐滿。妄想一飛沖天。你不要糊塗。我不敢用你。誰再用你。你以為我即須下台。落井下石。直可謂無心肝之尤。是時張手內茶盃粉碎。顧謂武弁曰。將他閣走。經衆賓客勸解。請張息怒。程始悄悄潛逃。但聞張揆抱定宗旨。非國會彈劾案成立。與大砲轟至新華門。決不出院。如閣員不肯合作。則請假者照准。辭職者免職。惟黃陂真意。不得而知。故九日晚囑柯秘書。擬就假呈。乞假五天送府。黃陂堅不肯收。並囑柯轉告張揆。閣議儘管開。如果次長亦不出席。即不妨停幾次閣議總之要走一同走。余除敬輿之外。無論何人代閣。均不蓋印。於是由柯帶回原呈。往返數次。仍然退回。此昨日張揆請假未准之原因也。

粵省大吏孫文更動

據滬電云廣州各重要官吏。最近忽又多更動。軍隊則紛紛外調。據廣州電云徐紹楨現已辭職。孫文當即任命廖崇智繼任為廣東省長。現任鹽運使亦已辭職。孫文乃任命譚家騶接任。前交通總長葉恭綽。現經任命為大元帥之財政總長兼粵省財政廳長云。

袁祖銘否認返黔

▲致電劉顯世

據某軍事機關可靠消息。袁祖銘自敗竄鄂西後。本欲結托鄂蕭。力圖反攻。惟近頃因黔旅長周西成忽表示擁劉顯世。袁氏兵力減少大半。兼之黔省公民團。屢電阻其回黔。鄂蕭又不推誠相信。因而返黔之心。打消殆盡。茲覓獲其致劉之密電如下。貴陽劉如公鈞鑒。此次我公回黔。固為黔民所深願。亦祖銘所夙望者也。溯自定黔之後。公行在滇。祖銘派使歡迎。函電勸駕。至再至三。耿耿赤忱。天日共鑒。今我公既幡然返旆。敢不歸還大政。以踐前言。惟是黔省瘠苦。不堪客軍久駐。故各將領一時誤會叢生。致起衝突。祖銘本愛護桑梓之心。不敢借延戰禍。塗炭生靈。是以退出黔境。紓民困難。茲聞我公擐甲得法。佈置有方。令其開拔援川。減黔省負擔之重。服祖銘觀遠之心。還自治之精神。謀統一之方針。仰佩靡已。况祖銘與公情切枌社。誼關部屬。患難與共。敢不服從。近來道路傳聞。謂祖銘方圖反攻。再見兵戎。種種招搖。均係讕語。萬勿深信。且祖銘奉令援川。尚在躊躇之中。何得積極蹂躪桑梓。天理人情。有如是耶。茲特披瀝陳詞。務祈勿為流言所惑。並希大展宏猷。改造黔中。尤不勝引領之至。臨電迫切。幸賜教為禱云云。

危在旦夕之內閣形勢

▲吳高正式提出抗議書▲張內閣絕對不能支持▲張欲去劉劉亦欲去張

張紹曾內閣。自吳毓麟高凌霨以擅改閣議為題。宣言辭職後。無異已受死刑判決之犯人。靜待執行而已。乃張猶戀戀不舍。力為最後之奮鬥。不幸疏通閣員。絕不如收買議員之易於成功。迄今吳高態度。仍極強硬。且於正式提出抗議書。其原文如左。

逕啟者。五月一日奉大總統令。特派魏聯芳為勸辦實業專使。查此案前經閣議決定。並無特派字樣。此次發表之件。查與前次閣議不符。未便開此惡例。致以後閣議決定之案。可以隨時任意變更。應請查照更正。以符成例。即希迅賜察照辦理是荷。專此敬頌崇安。並祈復示。高凌霨吳毓麟程克。

此項抗議書。不啻吳高等對張下哀的美敦書。張接閱後。非常恐慌。八日下午閣議時。張與李根源密商補救辦法。籌思再四。始定由農部提議謂勸辦實業專員。無設置之必要。請即裁撤。並呈由大總統指令批准。以此收束此案。在張李以為此種取消方法。最無痕跡。既可緩和吳高。又可彌縫違法。不知特派之墨瀋未乾。而取消之提議已出。是視國事如兒戲。等命令於敝屣。何以維持威信。昭示來茲。且如查辦印花大員之趙梓年。塞北鹽督之張會卿亦皆未經閣議通過。又將何以善其後?况吳高之憤然求去。其內幕尚不祇擅改閣議一事。據聞。吳高意在倒張。而擅改閣議。特其導線耳。張亦知其然也。故首先犧牲舉國側目之呂均。次則將及於舞弊喪權之劉恩源。劉呂盡去。則吳高當可復職。劉恩源知其有此計劃。日來亟謀抵制之法。而劉之作戰計畫。不但消極的保持現地位。且積極的為倒張之活動。一方面密囑心腹彭解進說議員。一方面極力拉攏吳高。但彭解所能運動之議員。為數實屬有限。而吳高之態度。又非劉一二言所能搖動。吳高之排劉。其裡面當然含有天津派之指使。聞天津派恨劉之深。實緣該派調查劉自任財長以後。不正當收入。已有四十餘萬之多。其支出用途。又皆為該派所偵悉。如在京購買某王府。費去十萬元。在津在珠店購去金剛鑽耳環一付。價值一萬六千元。又在某處購去真珠寶石之類。價值亦在數萬元以上。故該派極為不滿。謂非去劉不可。劉雖百方疏通。終未見效。而吳高之堅決。亦由於此。且自富對劉亦極不信用。故李根源等。亦不願為劉出力。由形勢觀察之。劉恩源之去。已成不可免之事實。但劉雖去。而張之閣揆仍未必保得住。八日閣議時。高程彭均未出席。吳則以津浦事件。須親自報告經過情形。特辭明來此。並非出席閣議。迨報告畢即拂袖而去。其無意再來。已可想見。又聞吳高程之辭呈業於八日遞入。公府不肯接收。仍由秘書柯逸帶回。暫行擱置院中。李根源見內閣運命迫在旦夕。亦以母病為辭。請假兩星期南下。總統因政潮正急。不允照准。已令其照常供職矣。彭允彝則以教育界索款甚急。苦無以應。樂得乘機請假。藉可休息數日。靜觀時變。張閣七零八落之慘景。不禁令人回想六個月以前王寵惠內閣臨終之情狀。至薛篤弼奉令暫代秘書長後。又正式提出辭呈。決無就意。薛與馮玉祥關係最深。馮既不贊成張內閣。則薛此時自更不願為張閣用矣。

湘省分期籌設法院

預算費七十二萬元　按縣次等級分作三期

長沙通訊云。湖南省政府司法司徐司長對於全省籌設法院一事。甚積極進行。茲聞三日之特別政務會議。已將此事解決。分為三期設立。地方廳與甲乙等縣初級廳。第二期設立其餘五地方廳。第三期設立丙等縣初級廳。至司法經費。至少須在預算內列七十二萬元。現徐司長正在規畫一切。其第一期應設。寶。岳。衡。永。澧五地方廳。其甲乙等縣初級廳長。決計即日發表。不至再延云。

參議長問題解決無望

參院議長問題。自王楊決選推翻後。漸有發展。乃王派不肯犧牲。四出拉攏。大有非得此席不可之概。同時楊派亦因化費已鉅。一旦捨棄。心實不忍。亦重振旗鼓。以作最後之奮鬥。一般與王楊有關係者。雖不直王楊之所為。然因種種關係。亦難勸阻。而繼起競爭其席者。又甚衆。各植一部份勢力。以相頡頏。故日來此項問題。又歸停頓。據熟悉參院內幕者。衆院任期。行將屆滿。將來參院議長一席。異常重要。故各派均竭全力競爭。解決希望殊少云。

浙盧電賀粵軍敗沈

據滬訊云。自沈鴻英敗後。浙江盧永祥特致電粵長徐紹楨致賀。孫段最近之聯絡。可於此想見矣。茲錄其電文如下。

廣州省長徐固卿兄鑒。粵為沈亂。情悪興戎。幸各軍將士。深明大義。奮師討逆。共挫兇鋒。足徵師直為壯。尚望掃盡餘孽。以達和平統一之趣旨。早奠共和民國之邦基。俾護法數年。得收成功於今日。不勝盼企之至。盧永祥冬(二日)印。

教職員對彭氏之最後表示

▲代表會議議決登報聲明

京訊(八日)下午四時。北京國立八校教職員代表聯席會議。在前京畿道北京美術專門學校開會。首由主席許繩祖報告。(一)全體赴教育部索薪。毫無結果。(二)五四學生赴彭宅事。彭氏將責任推在教職員身上。因於五日赴警廳見薛之珩。申明一切。當由薛氏取出警區報告。謂警區所報告之原文。係北京學校學員。報載北大教員乃是有人擅改。(三)因日前閣議對於八校積欠。有礙難照准之語。會於七日赴院。質問當局。惟張紹曾未見。遂無結果。(四)本日報載彭允彝通電及訓令。同人應持如何態度。報告畢。旋即討論應付彭允彝通電及訓令方法結果。僉以彭氏通電錯誤謬誤之處甚多。餘關於個人之事。已由個人聲明自行相當解決外。對於索薪一事。應即聲明並非一校行動。係本會議所議決。至謂教職員全體與政府脫離關係云云。查本會議議決案。另對彭氏個人。並非對政府。乃彭氏誤認。亦應略為辯明。遂議定即日登報聲明。至六時散會。其聲明書略謂。昨閱報載彭允彝之通電訓令。多與事實不符。查索薪一事。係聯席會議議決案。並非一校之事。又彭氏謂教職員全體與政府脫離關係云云。本會議議決案只對彭氏個人。乃彭允彝誤認朕即國家。抑何可笑云云。

但懋辛死灰復燃

▲川局未可樂觀

重慶函云。但懋辛自敗退後。因得滇黔予以相當援助。但即將軍隊收集。枕戈待戰。劉湘亦解有子彈甚夥。足供充分之用。唐繼虞部即已調五千人向漢源開拔。不日即與楊軍接觸。餘尚有一混成旅兩混成團之多。亦將陸續前進云。

粵戰中之各軍通電

香港電訊。滇黔聯軍。自占領英德清遠後。北江戰事。已漸見平息。惟肇慶方面。仍在激烈爭持中。沈軍屬集西路者。尚有萬餘人。加以隊分布於各山之巔。架砲防守。并派別動隊四營。馳往新興助李耀漢發難。藉為牽掣聯軍兵力。(六日)晨七時。聯軍約有一萬人。分三路開始總攻擊。勝負如何。此間尚未得確報云。孫文自得聯軍戰勝之捷報後。(六日)親赴三水犒師。(七日)回省。在帥府召集軍事會議。結果決定分四項辦法。進行。(一)派楊希閔朱培德圍攻韶關。限七日內驅逐沈軍出境。(二)派程潛李福林陳策籌力攻取肇慶以遏北軍來路。(三)魚電許崇智。另派一軍繞道進駐始興。堵截桂軍歸路。(四)急電謝文炳由湘邊回粵。共商攻贛策應云云。茲覓得謝文炳入韶關前之通電如下。

(銜略)沈鴻英沈榮光父子。包藏禍心。謀危大局。凡屬粵人。靡不痛憤。茲聞沈軍竟於本月銑日。分兵四路襲擊廣州。以圖謀個人之權利。而不惜犧牲莊嚴璀璨之廣州。其靡爛人民之罪。萬死不足蔽辜。文炳前奉東路討賊軍許總司令。收編率三軍髮指。一致請纓。已於號日由湘邊出動親率所部健兒。先克坪石進攻韶關。殲除醜類。共賦同仇。倚馬陳詞。希為鑒察。謝文炳叩。

又沈鴻英八日。紹有有電致京原文如下。

(銜略)去歲湘贛旋師奠定桂局。征鞭甫息。粵變方興。鄰災逃告。難漠視。因與滇桂聯軍結約。促成統一。誓澈始終。率師東下。閩平大難。數月之間。兵無餘糈。士有饑色。猶整飭軍紀。維持治安。對於粵人可告無罪。尚冀中山真誠為國。摒卻虛榮。乃開府稱尊。圖謀北伐。言行謬妄。威信掃地。鴻英軍人。祇知愛國。豈逆反民意。附同長亂。置國家于滅亡。置民生于不顧。況其內容腐潰。民怨叢集。為中山計。非棄職赴滬。實倡兵工。無以恢復令名。用是宣言。請其返滬。並表示擁護中央。完成統一。一切苦衷。業于銑日電陳。想為國人所共諒。無如中山。忠言逆耳。怙過實行。含沙射影。顛倒是非。厚誣橫誣。熒惑耳目。自維德薄。誠感未孚。方寸無慚。何堪深辨。猶望粵滇友軍。激發天良。一同勸告。俾中山翻然覺悟。粵禍可期消滅。不料楊希閔楊如軒楊池生等。率信寒盟。勾結朱培德劉震寰陳策輩。脅持中山。稱兵逞亂。襲擊我軍。甘為戎首。鴻英素以至誠待人。不忍共舟之袍澤。為同室之操戈。函使婉勸至再至三。彼等竟置弗恤。增兵來犯。釁自彼開。義無返顧。揮戈環甲。誓掃妖氛。伏懇中樞明令撻伐。勿再優容。各省義師協力征討。務令逆黨授首。正義重申。障礙悉除。除穢顛掃。民國前途庶幾有豸。鴻英職重典軍。備嘗艱苦。宦情久淡。解甲無緣。何忍輕事兵戎。重貽民累。惟念亂徒一日不除。則統一一日不成。故寧忍痛須臾。不欲多滋紛擾。為粵為國。在此一舉。現在楊希閔等逆軍迭被痛擊。紛紛潰散。指日即可蕩平。其他各軍。苟非甘心助逆。無不可開誠提攜。披肝瀝膽。同紓國難。粵局綏靖。為期不遠。誠恐遠道傳聞失實。淆亂觀聽。特此電陳。伏希垂察。沈鴻英叩有。

參議院向政府催索歲費

▲九日行政委員會開會情形

京訊(九日)下午三時二十分。參議院院內臨時行政委員會開會。委員張聯魁主席。出席委員十三人。議決事項。(一)雷議員殷函請撤消所提建議按期收回旅大一案。公決在一會解決。(二)張議員端函請將所提動議列為第二案公決在大會解決。(三)公推張委員聯魁林議員炳華向政府催索歲費云。

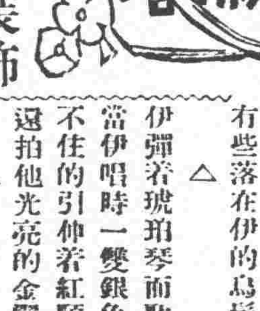

◇幻想的裝飾

（英國王爾德作）

一　書壁

在玫瑰樹跳舞的影下。
站着一個小象牙女郎。
手拉粉紅珠白的菓。
露出碧玉的淡綠指甲。

△

紅葉落在土壤上。
白葉一片片的飛到藍池。
太陽在那裏如龍一般。
金光和池水糾纏着。

△

白葉飄浮在天空。
紅葉懶懶的飛墮。
有些落在伊的黃衫上。
有些落在伊的烏髮上。

△

伊彈着琥珀琴而歌唱。
當伊唱時一雙銀色的鵠。
不住的引伸着紅頸。
還拍他光亮的金翼。

△

伊弄着輝耀的琥珀琴。
他臥在密林裡。
他是伊的情人。
很歡悅的杏眼看伊的節奏。

△

伊忽然撥出懼怕的呼喊。
小淚珠便一點點的落了下來。
原來荊棘突出他的箭傷了。
伊紅綢般海螺殼的耳朵了。

△

現在伊又歡唱快樂的調子。
那時落了一瓣玫瑰花。
就在那裏黃緞細出。
伊藍綢般花朵的喉頭了。

△

在玫瑰樹跳舞的影下。
站着一個小象牙女郎。
手拉粉紅珠白的菓。
露出碧玉的淡綠指甲。

二　輕氣球

在青藍寶石的天空裏。
光明鄭耀的輕氣球。
升沈如綠月。
飄浮如銀蝶。

△

隨着每一次的疾風旋轉。
好像跳舞的女郎。
飄浮如透明的奇珠。
升沈如銀色的塵霧。

△

他們現在都到低菓上。
他們都找安穩的位子。
每一個都好似一瓣瑰。
在遊絲般的繩上搖盪。

△

後來他們又爬到高樹上。
好似藍寶石的圓球。
貓眼石鑲嵌着紅寶石。
不住的遊蕩。

◇禱告

（劍如）

我跪在愛神前。說。
「慈母呀!
我們都是你的赤子。
求你不要因為麵包……
的關係不疼我呀!」
愛神不答。

△

狠狠地瞅了一眼。
愛神走了。
我仍是痴呆呆地跪着。
被愛神。愛的人們來了。
他們都當我是被人家拋棄
的人了!

吳佩孚代表又向政府索餉

京津英文泰晤士報消息。吳佩孚駐京劉錢兩代表又往財政部索餉。并晉謁張紹曾總理。聲言現援閩援粵援川各軍均已相繼出發。惟是軍餉無着。困難萬分。並謂吳氏本人已將私蓄之欵。代墊淨盡。且直隸湖北河南三省。目下亦無款可籌等語。請張氏先撥軍費百萬元以濟軍需。並請於此三十日內再撥九百萬元云云。

庚子賠款又擬築路

王正廷等在上海設立全國路協會。現時吳景濂等發起設立北京分會。該會以修築國道為第一目的。著手西南諸省。漸次及於綏遠熱河察哈爾特別區。是項經費。除由官商捐助外。議將外國退還之庚子賠欵充之。現已擬成具體案。不日提出國會請求贊成云。

社會瑣聞

自剪乳頭之怪聞

（浙江）

揚東陳姓婦年僅花信已生兩子兩女論伊家生計尚可敷衍惟育兒之際不知何故乳汁涓滴全無雖屢投移乳各方亦不稍效婦因不能自哺其兒常倩鄰婦代哺每引為恨事近婦又懷妊深感仰人哺兒之困難遂於前夜起身背人自剪其乳迨乃未覺察雙乳頭已為剪去血液淋漓不堪目擊幸傷非致命尚無大礙詢之該婦據云實由一時憂憤所致然亦愚矣

▲奇之保險事業

（美國）

最近美國芝加哥新創辦一保險公司該社之保險事業甚為特別並不保水火生命等險專保人身之頭髮發音指爪等等其保險金額並無一定大概以一百元至一千元現該社已開始營業據云保此種險者非常踴躍而尤以伶人為最多云

◇◇實業欄◇◇

◎紡紗廠意見書

（王宗周）

東省地處邊徼土地廣博人民繁夥生活程度甚是簡單需用物品多自給來至於實業經營不甚講究近十數年來縱經官府提倡尚未大見效果推其原因多由人民實業思想不富經濟能力薄單故也今吾奉紗廠為實業觀舉資本最鉅入手設備已二年矣工程將竣工作將開若非按照營業規模仍沿官府氣派非惟紗廠前途可慮而於提倡實業之宗旨大背初心僅就管見所及縷晰陳之

計開

一。紗廠是營業性質非官府規模查紗廠官股投資最多在官股之意義不過因實業不興創辦無人乃投鉅資為實業導線如商股續足官股當然撤出而承辦紗廠之人員不能因受官府之委任即按照官場規模辦理舉凡經理廠政應接主顧收購材料銷行紗布悉按營業規模乃是實業確的

二。責清權限以免掣肘查紗廠局勢甚大總協經理為全廠綱領不能躬親細故勢必設課分職以專責任就現在情勢而論事屬甲課責任乙課亦從中參預丙課或妄自誹議究其原因是親者怯權疏者讓步以故興辦一事聚訟一堂或議言交起嘵嘵不休似此不講統系其何能事如某課應行職權則為某課責任事有外錯責有攸歸如此不但權限分清而辦事庶不窒礙

三。知人要明任人要專語云人心不同如其面焉知人一層最不容易所以欲用一人先加審慎而後用既經任用不能攙以疑信之見則負責之人方能兢兢業業故瞻作去自不僨事果如知之明任之專可免物腐蟲生人疑讒入隙之

◎中行十一年份業務之概況

（續）

繼行遂於開冬裁撤滬寓商業向係秋間較為活潑但以洋價增高銅元出境甚夥致金融異常緊急雖官憲禁止銅元出境金融仍未鬆動濟行各項業務亦持審慎主義適當麥場貿易發動時正值直奉戰事津浦一帶大受影響匯兌不靈以致金融奇緊冬季向來出入貨物減少需款無多故銀根稍舒臨行從中調劑市面賴以維持綜計魯局本年純益共九萬七千二百七十二元三角

▲東行及所屬　長春商業自九年冬季濱長合卯之後一蹶不振今歲受直奉戰事影響金融紊亂各種貨幣漲落甚大因吉帖暴落遂復演出九月間錢業信託兩次合卯之事幸官廳極力維持價以稍平至冬令四鄉收成豐稔市面始有轉機惟金融機關均以哈埠欵太多對於貸款咸存戒心東行值此時局多故預定計畫動受牽掣以致無法進行祇有維持現狀徐圖發展哈爾濱因資金呆擱甚鉅市面異常緊迫商號先後倒閉者不少賴各界籌起維持但一時恐難恢復濱行放款亦受呆滯之累祇有相機收回舊欠一面酌定市情徐圖進取吉埠錢業受環境險象皆力求收縮糧食因時局不靖道途多阻出口銳減幸秋收豐稔又因關內各地饑饉銷路頗廣糧價飛漲市面漸形活潑各業均多平穩吉行業務因政治金融影響不能發展本年交易與上年無甚增減祇龍江春季金融異常活動嗣因直奉戰事銀根驟緊秋間糧食上市市面始有轉機唯冬令匯兌復作糧運不舒百業停滯市面又呈沉寂之象江行營業尚稱平妥黑河商業向以生金為主本年金業無大宗交易市面略形冷淡又因俄國黨爭未息商業均見停頓冬季漸有轉機尚未能恢復原狀河行業務亦暫收縮綏化春間金融平穩糧價步漲糧業均獲厚利銀根正見活動迨直奉事起頓現恐慌其後銀根稍鬆秋冬之交糧石上市金融復滯而冬間尤為緊迫化行亦未由發展海倫自錢業信託公司成立市面經濟漸趨活動惟以四外匪氛甚熾北部一帶農產多有荒棄商業亦蒙影響幸秋收尚豐糧價步漲輸出皆獲厚利金融稍見活潑倫行業務素以穩健為主尚能獲利綜計東屬本年純益共八萬七千零八十七元零一分　(未完)

◎全世界油井之調查

（未完）

據美國油業界調查自一九一九年至一九二二年終止美國為欲得油而開掘之井共六十萬八千〇五十九處其中得真油井四十二萬九千八百九十七處又煤氣井五萬四千七百二十五處其餘十二萬三千四百三十七處即全部百分之二三則為無油之乾穴有許多井之開掘費每井達美金十萬元但大致平均每井四萬元已可敷依此數計算則有如下可驚之答案

油井四二九八九七處每處四萬元合　一七一〇五八八〇〇〇〇〇元

煤氣井五四七二五處每處四萬元合　二一二〇〇〇〇〇〇〇元

乾穴一二三四三七處每處四萬元合　四九三七四八〇〇〇〇元

總計六〇八五九處每處四萬元合　二四三二二三六〇〇〇〇元

墨西哥開井之費平均為美金九萬圓至歐亞兩洲開井經費因聚集試驗物品儲費更鉅大抵每井需美金十萬元據油業統計家計算全世界迄今曾經開掘之井已達九十萬處今依上述各數折中為每井五萬元則自一八五七年俄國開掘一油井作商業之用以後至一九二二年終全部開掘工作之經費計共美金四五〇〇〇〇〇〇〇〇〇元云

舊三月廿七日　土曜　乙酉　大安　定　柳宿

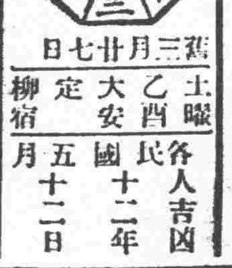

各人吉凶　民國十二年五月十二日

本日之吉凶▲一白之人今日之努力雖不顯於今日後日必報巽北吉▲二黑之人運氣達於頂上之日勿疏忽更吉巽乾丙吉▲三碧之人起麻煩事後日應得解決之日艮坤壬吉▲四綠之人交際上不注意應貽後日之口舌北日開店起業建築皆吉乾丙巽吉▲六白之人得友輩之同情萬事得以順利壬癸吉▲五黃之人得立身之端緒之以勤作財物自能集身之日南乾艮吉▲七赤之人去迷惑進行之日南艮吉▲八白之人進吉守亦吉數之所向皆福利也南丙壬吉▲九紫之人易失先後之度之日謀事應稍手北坤南吉

市況（十…日）

▲取引所　前場　寄値 130.00　引値 130.00　後場　寄値 130.00　引値 130.00

▲通信社着電　●開原錢鈔　遠期 二〇、四　近期 二〇、三　二〇、〇

▲取引所　●豆餅　當限 二、〇五　五月限 二、〇三　六月限 一、九九

●高粱　當限 二、四　先限 二、六

▲取引所　●鈔　金對小洋　銀對小洋

▲三品　七月　八月　九月　先限

▲綿布現物　白羊　鵝為　扇面　福助

▲取引所（滿場稍付）七月　六月　五月

大小高粱　包米　豆麥粱

金對現物　先物　銀對小洋

最高 二四度五　平均 一五度八　最低 六度九

東三省官銀總號廣告

啓者本號發行之大洋匯兌券准在奉天省城吉林長春哈爾濱北京天津烟台七處照按本號規定數目逐日懸牌市價作匯上海規銀並准免費匯兌凡有持本匯兌券到後列通匯地點本總分各號按票匯辦法匯兌本券者無論欵數鉅細一概不取匯費惟電匯手續不同須隨時商酌恐未週知特此廣告

計開通滙地點

▲奉天省　省城　安東　鳳城　莊河　撫順　本溪　寬甸　興京　西豐　西安　東豐　海龍　山城鎮　通化　桓仁　臨江　輝南　柳河　新民　新立屯　彰武　法庫　黑山　盤山　錦縣　錦西　北鎮　興城　綏中　義縣　康平　台安　海城　蓋平　遼陽　營口　岫巖　復縣　遼中　鐵嶺　開原　公主嶺　梨樹　昌圖　八面城　通遼鎮　洮南　遼源　洮縣　傅城鎮

▲吉林省　省城　長春　哈爾濱　双城　▲黑龍江省　巴彥　綏化　▲直隸省　山海關　留守營　昌黎　樂亭　▲山東省　烟台　龍口　黃縣　▲熱河特別區

▲北京　天津　上海（以上三處通匯銀兩現洋不匯奉票）

本號附設倉庫營業廣告

本號爲便利商業工業通融資金起見兼辦貨物抵押放欵利息格外公道並於大西關建築倉庫收存貨品一切規則不及備載如承惠顧請臨本號面洽可也

本號營業股　中國電話三三六號　日本電話三〇八番　倉庫　中國電話一一七八號

恭頌李團長榮久王營長相臣梁營長玉亭劉營長岐山之德政

駐克山縣陸軍騎兵第二旅第十九團李團長榮久舊歷年前奉命帶全團官兵於安達青岡一帶游擊股匪未回二月十一日不意突來胡匪五百餘名將縣東二克山鎮攻陷李團長聞訊星夜馳回立即督率王梁劉三營長直往痛剿將該鎮立時克復陣斃匪首海紅公平等八十餘名生擒悍匪三省全好等七名擊奪匪槍三十餘桿獲贓馬百餘匹救下人票二百餘名彼時該鎮秩序恢復誠屬危而復安失而復得四月八日李團長復帶隊出剿股匪行抵乙字二井地方與股匪海飛奎手等激戰陣斃悍匪二十餘名生擒匪五龍等三名獲贓槍十一桿救下人票二名綜觀兩次痛擊悍匪誠如哀梨并剪脆快異常前次克復巨鎮勢有萬難蓋該股匪既據該鎮深溝高壘負嵎死拒而李公督率官兵用迅雷不及掩耳計三面環攻一鼓作氣銜枚直入與匪巷戰匪始氣餒膽落紛紛奪門逃竄棄下人票贓物若非團長李公勇謀兼備督勵有方王梁劉三位營長勇往直前將士用命曷克臻此不特此也自該團駐克以來士兵在商秋毫無犯公平買賣向無騷擾情事我克山城鎮得保安全者皆我團長營長之所賜也因之全縣商民銘感莫名謹登報端藉頌功德

克山縣農商會謹識

恭頌榆樹縣縣長王公德政

榆樹縣知事王敬生君由去歲夏歷六月間來掌榆篆適逢青紗蔚起盜匪猖獗王公乃督飭警團嚴加剿防且以城內兵力有時空虛守備難週更下令創辦商團民各團委以思民識淺狃於便安退其頑梗阻力橫生經公費幾許週折持以毅力始克就緒今春復親蒞各鎮鄉校閱保衛附團以資整頓是以匪黨退之末敢肆行而地方大局賴以安靖其保境安民之功有足多者至於辦理學務其熱誠尤爲可掬如詳請扁額以榮捐助校舍者手書楹聯以勵學堂勤勞者試驗男女高小學生而獎以珍重之書籍文品凡學務上之公文一經簽到無不竭力籌畫急積進行論公前曾身任教育造就人材其素志也餘若對於司法自蒞任以來所裁判之案卷起訴者寥寥無幾則督率張承審員訊究之精詳判決之平允亦可見矣總之公之性行外樸厚而內精明氣和平而行果毅誠所謂良有司也竊查則昆于公令吉林者迄今七八年之久政績蒸蒸爲諸縣冠久道化成實非虛語倘我公將來任則亦得如于公之久則榆邑父老子弟前途之幸福正無涯矣頌禱之餘希望尤深謹登報端以明忱悃

榆樹縣農商工學各界同啓

恭頌西安縣分監管獄員及看守等之公德

自我西安縣分監管獄員鄭子琳及看守長趙貴三等接事以來對於獄政急謀改良現已到完善地步對於犯人等更格外愛護每飯必親臨獄間又時時宣講道德原理及因果報應所有從前一切惡習如犯人出入必納規費若干否則任意逼勒對於口糧炕火亦恆被扣留犯人等不遭撻笞即每飯不得果腹現經鄭管獄員趙看守長等均一律革除犯人等均身荷大德無以爲報特登報祝頌資鳴謝

西安縣分監在押全體人等暨出獄人等全頌

淋

淋菌一症在男子發於尿道在女子發於子宮此症緣因或由娼妓之傳染或感受風寒或房勞過度得病之由而不同也倘日久失治諸毒生焉本藥房現由歐西購到淋病新藥芬效如神名曰殺菌此淋丸專能殺菌解毒一消淋去濁之無論何種淋症均能立效輕者一星期全愈重者兩星期除根誠爲世界獨一治淋聖藥也定價[illegible]

代售處 [illegible]

奉天西塔　三有公司　牛心臺無煙煤　電話日四二三番　中一二〇〇號

奉天小西門　寶榮公司　撫順塊煤　煙煤爐煤　日二一一番　中五號

麗顏與皮膚美爲植物性

金鶴香皂

本品爲家庭實用香皂佔有異常評判實爲德用品希諸愛用

金鶴殿利布香皂

金鶴の化粧品石鹼　本舖　野村外吉商店

能成新裝

香竄葡萄酒

投日新之機運與清新優雅之意匠葡萄酒中之葡萄酒推奬品質之優越茲更將其內容外觀双得其美蜂印香竄葡萄酒之原料愈加精選及釀造益謀改善以對顧客待期不誤專此啓言

品質本位　蜂印香竄葡萄酒

每食前飲一杯即[illegible]

美味——最快美適萬人之嗜好

滋養——最豐富增氣力與体力

發賣元　株式會社　近藤利兵衛商店

釀造元　株式會社　神谷傳兵衛本店

2-31

硝石 硫黃 臭蟲粉 藥 防疫 藥水

漂白材料　醫工藥品　六百六號

色色兼全　價廉貨高

謹啓者敝店專製造醫化學用藥品原料及各工廠應用各種工業藥品原料如繭綢織廠草帽等漂白材料無不兼備並代理東西洋漂料顏料香料等品批發東洋硝石硫黃自開設以來深蒙各界歡迎近爲發展營業便利主顧計特添設華商部專爲招待華人一經惠顧異常歡迎無論面訂函購車裝船載或郵送異常迅速且取價從廉每月印有價目表按月郵寄伏祈賜顧幸甚

大連市山縣通四九　株式會社　乾卯商店謹啓

華經理　于春山

電話（長）一六〇九、三〇一七番　振替大連口座二二一五番

上海英瑞煉乳公司　雀巢牌牛乳粉　勒吐精代乳粉　南北滿洲總代理批發

文明煖房鍋爐

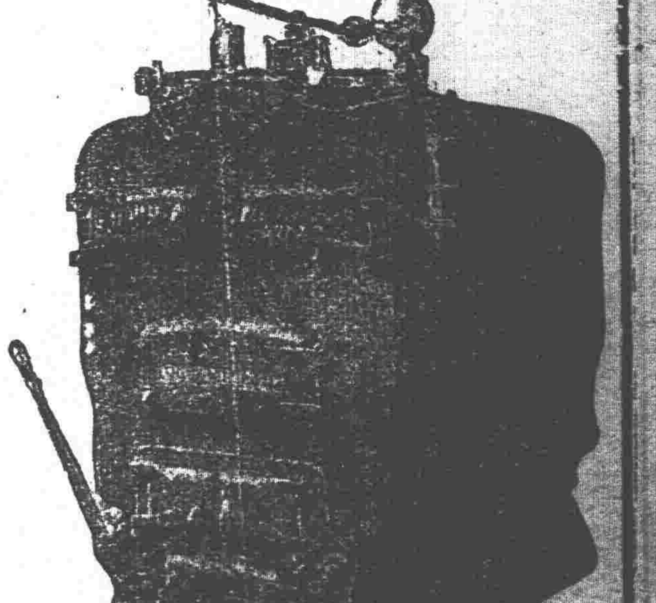

放熱器

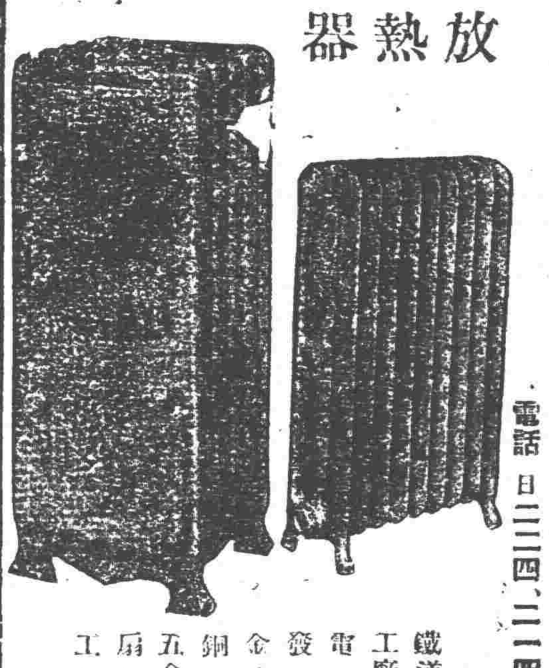

合名會社　藤田洋行

奉大浪速通三層大樓房

電話　日二二四、二一四、三四三、

鐵道、鑛山　工廠諸機械　電動機　發電機　金庫衡器　銅鐵鋼　五金諸材料　扇牌洋灰　工程材料

愛膚膏

頑癬　脚氣　皮膚病　一盒保好

健膚良藥　愛膚膏專治　頑癬　脚氣　足爛　陰囊癬　金錢癬　牛皮癬　疥癬　鵝掌風　濕疹　凍瘡　火傷　創傷　擦傷　胼胝（生鷄眼）　陰毛虱　蟲咬傷　靴傷　酒刺　粉刺　面皰　雀斑　汗疹　陰部潰瘍　陰部痒疹　丹毒　口瘡　耳瘡　頭瘡　糟鼻子　鼻瘡　細瘡　刮刀瘡　胎毒　疹　肛門瘡　痔瘡　此外皮膚諸症一搽立好　百發百中實効驗眞如神

定價…德用盒大洋壹元、大盒大洋五角、中盒大洋三角、小盒大洋一角五分

發售處…大阪清水谷　順和公司大藥房　各埠大藥房均有代售

代售處…奉天小西關廣濟堂大藥房、奉天四平街大德生大藥房、奉天鐵嶺南中西大藥房、長春北大街中西大藥房、吉林城內五洲大藥房、鐵嶺西平記大藥房、營口二道街中西大藥房、大連奧町華西藥房、大大連藍華泰大藥房、安東市場通井上誠昌堂、齊齊哈爾城內稻野富山堂

三井洋行

奉天大西關

○火車　△往北車　△往南車　△營口大石橋間▽　△大連旅順間▽　安奉　朝鮮線（日本時刻）